

RELATÓRIO DE GESTÃO ORÇAMENTÁRIA E FINANCEIRA



PRESTAÇÃO DE CONTAS ANUAL

EXERCÍCIO 2025

**FUNPREMN - FUNDAÇÃO DE PREVIDÊNCIA SOCIAL DOS
SERVIDORES PÚBLICOS MUNICIPAIS DE MUNDO NOVO - MS**

SUMÁRIO

1.	APRESENTAÇÃO.....	3
1.1.	VISÃO GERAL DA ORGANIZAÇÃO.....	3
2.	GESTÃO PREVIDENCIÁRIA.....	4
2.1.	ESTRUTURA ORGANIZACIONAL.....	4
3.	GESTÃO ATUARIAL.....	8
3.1.	DA AVALIAÇÃO ATUARIAL ANUAL.....	8
3.2.	BASE DE DADOS UTILIZADA PARA AVALIAÇÃO ATUARIAL.....	8
3.3.	PLANO DE CUSTEIO PROPOSTO.....	9
3.4.	PLANO DE AMORTIZAÇÃO.....	9
4.	CONTRIBUIÇÕES PREVIDENCIÁRIAS.....	10
4.1.	ALÍQUOTAS DE CONTRIBUIÇÃO VIGENTES.....	10
4.2.	RECEBIMENTO DAS CONTRIBUIÇÕES PREVIDENCIÁRIAS.....	10
4.3.	PARCELAMENTOS.....	19
5.	GESTÃO DE BENEFÍCIOS.....	19
6.	COMPENSAÇÃO PREVIDENCIÁRIA.....	21
7.	CUSTEIO ADMINISTRATIVO.....	23
8.	GESTÃO ORÇAMENTÁRIA.....	26
9.	Balanço Patrimonial — Análise das Variações Patrimoniais Relevantes.....	30
10.	GESTÃO DOS INVESTIMENTOS.....	33
10.1.	ENTIDADES CREDENCIADAS.....	36
10.2.	POLÍTICA ANUAL DE INVESTIMENTOS.....	36
10.3.	RECURSOS FINANCEIROS.....	38
10.4.	ENQUADRAMENTO DA CARTEIRA DE INVESTIMENTOS.....	38
11.	TRANSPARÊNCIA E PUBLICIDADE.....	39
12.	IMPACTOS REDUZIR DÉFICIT - REAVALIAÇÃO ATUARIAL - REFORMA PREVIDENCIARIA MUNICIPAL, REGRAS DE ELEGIBILIDADE DE BENEFÍCIOS	

RELATÓRIO DE GESTÃO

1. APRESENTAÇÃO

A FUNPREMN – Fundação de Previdência Social dos Servidores Públicos Municipais de Mundo Novo – MS é uma entidade jurídica de direito público, integrante da Administração Indireta do Município de Mundo Novo – MS, dotada de patrimônio próprio e de autonomia administrativa e financeira, com sede e foro na Comarca de Mundo Novo – MS.

O Regime Próprio de Previdência Social (RPPS) dos Servidores Públicos Municipais de Mundo Novo – MS encontra-se consolidado pela Lei Complementar nº 180/2023, tendo como finalidade garantir aos segurados e seus dependentes a proteção previdenciária nos casos de incapacidade, idade, inatividade e falecimento.

Nesse contexto, o RPPS tem como objetivo assegurar o pagamento dos benefícios previdenciários aos seus segurados e dependentes, abrangendo os servidores vinculados à Prefeitura Municipal e à Câmara Municipal de Mundo Novo – MS.

O presente relatório refere-se à gestão do RPPS no exercício de 2025, apresentando informações de natureza orçamentária, financeira e patrimonial, relativas aos atos de gestão praticados pelo ordenador de despesas no período.

-

1.1. VISÃO GERAL DA ORGANIZAÇÃO

A Fundação de Previdência Social dos Servidores Públicos Municipais de Mundo Novo – FUNPREMN é a entidade do Município de Mundo Novo – MS responsável pela gestão do Regime Próprio de Previdência Social (RPPS), atuando como a única unidade gestora do sistema previdenciário dos servidores públicos municipais.

O RPPS foi instituído pela Lei Municipal nº 271/1991 e, ao longo dos anos, passou por diversas alterações e aperfeiçoamentos normativos, por meio das Leis Complementares nº 021/2000, nº 025/2000, nº 026/2001, sendo posteriormente reorganizado pelas Leis Complementares nº 29/2002 e nº 30/2003.

Posteriormente, a legislação previdenciária municipal foi regulamentada e atualizada por meio de sucessivas normas, dentre elas as Leis Complementares nº 038/2005, nº 041/2006, nº 054/2008, nº 072/2010, nº 074/2010, nº 082/2011, Lei nº 875/2012, Lei Complementar nº 101/2014, nº 111/2015, nº 143/2019 e nº 158/2021.

Em 02 de dezembro de 2021, a Lei Complementar nº 163/2021 promoveu a reforma previdenciária municipal, adequando o regime às disposições da Emenda

Constitucional nº 103/2019. Posteriormente, novas atualizações foram realizadas por meio da Lei Complementar nº 180/2023 e da Lei Complementar nº 184/2024, de 16 de outubro de 2024.

A FUNPREMN tem como finalidade administrar e gerir os recursos financeiros provenientes das contribuições previdenciárias dos segurados, com o objetivo de assegurar a manutenção e o pagamento dos benefícios previdenciários atuais e futuros, garantindo aos servidores públicos municipais e seus dependentes a proteção social nos termos da legislação vigente.

Os responsáveis pelo RPPS, durante o exercício de 2025, foram os seguintes:

Tabela 1: Responsáveis pelo RPPS.

Nome	Função	Período da Gestão
Rogério Fernando Cavalcante	Diretor-Presidente	2025
Reinaldo Eugenio Rodrigues	Contador	2025
Jackson André de Oliveira Roveda	Controlador Interno	2025
Anderson Adnes Veloso	Diretor Financeiro	2025

2. GESTÃO PREVIDENCIÁRIA

2.1. ESTRUTURA ORGANIZACIONAL

A estrutura organizacional do FUNPREMN – Fundação de Previdência Social dos Servidores Públicos Municipais de Mundo Novo – MS, conforme estabelecido pela Lei Complementar nº 180/2023, é composta pelos seguintes órgãos:

- **Órgão deliberativo:** Conselho Curador e Comitê de Investimentos;
- **Órgão executivo:** Diretoria Administrativa;
- **Órgãos de controle:** Conselho Fiscal e Controle Interno do Município.

Essa organização tem por finalidade assegurar a gestão administrativa, deliberativa e fiscalizatória das atividades da Fundação, garantindo transparência e eficiência na administração dos recursos previdenciários.

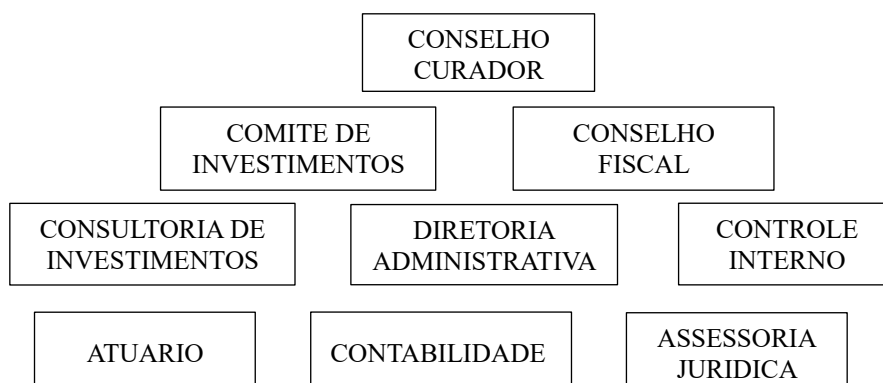

2.1.1. Da Diretoria Administrativa do RPPS.

A Diretoria Administrativa, nos termos do Art. 49 da Lei Complementar nº 180/2023, é composta pelos seguintes responsáveis:

Tabela 2: Diretoria Executiva do RPPS.

Nome	Função	Forma de Ingresso ¹	Formação ²	Certificação ³	
				Tipo	Validade
Rogério Fernando Cavalcante	Diretor Presidente	Indicação/eleição	Administração	Básico (CP RPPS DIRIG I)	13/11/2028
				CPA-10	
Anderson Adnes Veloso	Diretor Financeiro	Eleição	Pedagogia	Básico (CP RPPS DIRIG I)	26/07/2028
				CPA-10	
Paulo Sergio Pimentel	Diretor de Benefícios	Eleição	Gestão Financeira	Básico (CP RPPS DIRIG I)	01/08/2028

O Diretor Presidente ingressou na função após indicação de uma lista quadrupla de servidores efetivos indicado pelo Poder Executivo, e eleito pelos servidores ativos, inativos e pensionistas, possui formação superior em Administração, certificação de dirigente Nível: Básico (CP RPPS DIRIG I) Instituto Totum, válida até 13/11/2028.

O Diretor de Benefício ingressou na função após ser eleito pelos servidores ativos, inativos e pensionistas, possui formação superior em Gestão Financeira, tem certificação dirigente Nível: Básico (CP RPPS DIRIG I) Instituto Totum, válida até 01/08/2028.

O Diretor de Financeiro ingressou após ser eleito pelos servidores ativos, inativos e pensionistas, possui formação superior em Pedagogia, tem certificação dirigente Nível: Básico (CP RPPS DIRIG I) Instituto Totum, válida até 26/07/2028.

Os membros da Diretoria Administrativa foram nomeados através do Decreto nº 4422/2022, nomeação está de acordo com o disposto no Art. 8º-B, da Lei nº 9.707/98. A escolha dos diretores foi através de eleição realizada pelo Conselho Curador.

Gratificação mensal dos Diretores:

Os diretores da FUNPREMN fazem jus ao recebimento de gratificações pelo exercício de suas funções, conforme previsto na legislação vigente.

De acordo com o Artigo 52 da Lei Complementar nº 180/2023, é assegurada a

concessão de gratificação correspondente a 50% do valor do cargo DAS-1, atribuída em razão do exercício das respectivas funções de direção.

Nesse sentido, o Diretor Presidente, o Diretor Financeiro e o Diretor de Benefícios percebem, cada um, o valor de R\$ 4.950,00 a título de gratificação, em conformidade com o referido dispositivo legal.

Assim, a gratificação é devida:

- ao Diretor Presidente, em razão do exercício da função;
- ao Diretor Financeiro, em razão do exercício da função;
- ao Diretor de Benefícios, em razão do exercício da função;

todos em estrita observância ao disposto no Artigo 52 da Lei Complementar nº 180/2023, que estabelece o pagamento de 50% do valor do cargo DAS-1 como gratificação pelo desempenho dessas atribuições.

2.1.2. Órgãos Colegiados

No exercício de 2025, o Conselho Curador nos termos do Art. 30, da Lei Complementar nº 038/2005, alterado pela LC 180/2023, Artigo 41, estava composto conforme segue:

Tabela 3: Conselho Curador do RPPS.

Conselho Curador						
Nomeação dos membros através do Ato: Decreto 4431/2022						
Nome	Função ¹	Representatividade ²	Formação ³	Período ⁴	Certificação ⁵	
					Tipo	Validade
Francimara Fernandes Capriole Hubel	Titular	Poder Executivo	Professora	2023-2025		
Fernanda Lopes	Titular a partir de 17/09/2024	Poder Executivo	Contadora	2023-2025		
João Laertes da Costa	Titular	Simted	Professor	2023-2025	Nível: Básico (CP RPPS CODE L I)	03/01/2028
Alfonso José Lavarda	Titular	Poder Legislativo	Técnico em Contabilidade	2023-2025		
Rosimeire Aparecida Lourenço	Titular	Sindicato/inativos	Professora	2023-2025	Nível: Básico (CP RPPS CODE L I)	22/03/2028

Elizandra de Oliveira Carvalho Mendonsa	Titular	Sindicato	Professora	2023-2025	CPA-10	29/03/2025
--	---------	-----------	------------	-----------	--------	------------

O Conselho Fiscal, nos termos do Art. 33, da Lei Complementar nº 038/2005, alterado pela LC 180/2023, Artigo 44, composto conforme segue:

Tabela 4: Conselho Fiscal do RPPS.

Conselho Fiscal						
Nomeação dos membros através do Ato: Decreto nº 4432/2022						
Nome	Função	Representatividade	Formação	Período	Certificação	
					Tipo	Validade
Ronaldo Ramos de Lima	Titular	Poder Executivo	Ciências com Habilitação em Biologia	2023-2025	Básico (CP RPPS COFIS I)	06/11/2027
Volney Gonçalves Tybes	Titular	Poder Legislativo	Contador	2023-2025	Nível: Básico (CP RPPS CGINV I)	22/10/2028
Claudia Tavares da Silva Mello	Titular	Sindicato	Pedagogia	2023-2025	CPA-10	29/03/2025
Enizete Soares Zorzan Velilha	Titular	Sindicato/Inativos	Serviço Social	2023-2025		
Leoni Alves da Cruz	Titular	Sinted	Pedagogia	2023-2025		

O Conselho Curador manteve-se atuante nas matérias deliberativas do RPPS, participando ativamente das discussões e decisões relativas aos assuntos cotidianos da previdência. Os conselheiros estiveram presentes nas reuniões ordinárias, conforme o calendário de reuniões deliberado na primeira reunião do ano. Durante o período, analisaram e aprovaram os relatórios mensais de prestação de contas, bem como analisaram, discutiram e aprovaram a Política Anual de Investimentos. Também tomaram conhecimento dos benefícios concedidos mensalmente, além de abordar e discutir eventuais problemas a serem corrigidos.

O Conselho Fiscal, no exercício de suas atribuições de fiscalização das ações da Diretoria Administrativa, realizou apontamentos pertinentes em atas e pareceres durante as reuniões ordinárias. No decorrer dessas reuniões, analisou os movimentos financeiros e os balancetes mensais, além de analisar e aprovar as contas referentes ao exercício de 2025.

Os membros dos conselhos também participaram de formações voltadas à certificação, bem como de eventos nacionais, atendendo à proposta de qualificação contínua para o bom desempenho de suas atividades junto ao FUNPREMN.

Os integrantes dos conselhos Curador e Fiscal não recebem gratificação/ jetom.

2.1.3. Estrutura do quadro de pessoal

O FUNPREMN, conta com os 03 (três) servidores efetivos cedidos com ônus, para realizar atividades administrativas. Sendo o diretor-presidente, o diretor financeiro e o diretor de benefícios, os mesmos são capacitados para desenvolverem seus trabalhos, participam de cursos de formação e eventos de especialização, para estarem atualizados. Esses recebem mensalmente uma gratificação, conforme artigo 36, da Lei Complementar 038/2005, alterado pelo artigo 52, da LC 180/2023, para o desenvolvimento de seus trabalhos junto ao FUNPREMN.

3. GESTÃO ATUARIAL

3.1. DA AVALIAÇÃO ATUARIAL ANUAL

A Avaliação Atuarial para 2025, foi realizada considerando a data base 31/12/2024, concernente ao exercício de 2025 data focal 31/12/2025, estão disponibilizadas no site do RPPS, <http://www.mnprevidencia.com> menu >transparência >atuarial

Foram realizadas pelo atuário Igor França Garcia, MIBA/RJ 1.659.

Nos últimos três exercícios o FUNPREMN, contratou a mesma empresa para a realização do cálculo atuarial:

Tabela 5: Responsáveis pela realização do cálculo atuarial nos últimos exercícios.

Ano	Empresa	Atuário Responsável	Nº do Contrato	Valor do Contrato
Base 2022 - ano 2023	I.F. Consultoria Atuarial Eirelli	Igor França Garcia	0407/2022	R\$ 11.881,36
Base 2023 - ano 2024	I.F. Consultoria Atuarial Eirelli	Igor França Garcia	0259/2023	R\$ 12.100,00
Base 2024 - ano 2025	I.F. Consultoria Atuarial Eirelli	Igor França Garcia	152/2024	R\$ 12.800,00
Base 2025 - ano 2026	I.F. Consultoria Atuarial Eirelli	Igor França Garcia	TERMO ADITIVO Nº 01 CONTRATO ADMINISTRATIVO Nº 152/2024 PROCESSO ADMINISTRATIVO Nº 135/2024	R\$ 12.800,00

3.2. BASE DE DADOS UTILIZADA PARA AVALIAÇÃO ATUARIAL

Para realização desta Reavaliação atuarial foram informados os dados cadastrais

dos servidores ativos titulares de cargos efetivos, dos aposentados e dos pensionistas, do FUNPREMN, as informações financeiras do RPPS. Relativo aos dados cadastrais e financeiros foram fornecidos pelo FUNPREMN, posicionados em 31/12/2024.

No tocante a atualização da base cadastral foi realizada no último recadastramento, em 2020. As informações de alguns servidores não estão completas, visto que o RH tem carência em sua base de informações.

Quanto aos aposentados e pensionistas os dados cadastrais estão atualizados, com base no Decreto nº 4.403/2022 - Recadastramento e Prova de Vida, com apresentação do próprio segurado e na sua impossibilidade, é efetuado através de ficha cadastral preenchida e reconhecida em cartório, neste caso quando os segurados residem em outros municípios, se não for localizado o benefício é suspenso, até que o mesmo procura o RPPS para atualizar seu cadastro.

3.3. PLANO DE CUSTEIO PROPOSTO

O plano de custeio proposto na avaliação atuarial contempla as seguintes alíquotas:

Tabela 6: Plano de custeio proposto na avaliação atuarial.

Contribuições	Alíquotas
Segurados (ativos, inativos, pensionistas)	14,00%
Ente Público (patronal custo normal)	16,76%
Ente Público (custeio administrativo)	3,00%

3.4. PLANO DE AMORTIZAÇÃO

Considerando que a avaliação atuarial demonstrou a existência de **déficit atuarial**, o atuário propôs a implantação de um **Plano de Amortização** no valor de **R\$ 80.444.347,74**, a ser equacionado no prazo de **30 anos**, conforme permitido pelo **art. 6º, inciso I, da Instrução Normativa SPREV nº 07/2018**, com **alíquotas crescentes**, sendo fixado para o exercício de **2025 o percentual de 28,50%**.

Diante disso, foi solicitada a **manutenção do Plano de Amortização**, mediante a implementação em lei das alíquotas correspondentes ao exercício de 2025. Para esse fim, foi realizada **audiência pública** com a participação de conselheiros, vereadores, integrantes da administração municipal e representantes da Câmara Municipal, ocasião em que o atuário **Igor França Garcia** apresentou a explanação técnica sobre o cálculo atuarial.

A Administração Municipal manifestou concordância com o cálculo apresentado, o qual foi devidamente **registrado no DRAA**. A reavaliação atuarial também foi encaminhada à Administração Municipal em **duas oportunidades**: inicialmente para as providências necessárias e, posteriormente, acompanhada de **minuta de Projeto de Lei** contendo o equacionamento do déficit financeiro, com a finalidade de encaminhamento à

Câmara Municipal. Entretanto, tal encaminhamento ao Poder Legislativo **não foi efetivado**.

Assim, foi considerada a **Lei Complementar nº 184/2024**, a qual estabelece que o déficit atuarial será equacionado por meio de **contribuição suplementar na forma de alíquota**. Dessa forma, o **RPPS não sofreu prejuízo no exercício**, uma vez que o percentual de **28,50% para o ano de 2025** já se encontrava previamente estabelecido na referida Lei Complementar.

4. CONTRIBUIÇÕES PREVIDENCIÁRIAS

4.1. ALÍQUOTAS DE CONTRIBUIÇÃO VIGENTES

As alíquotas de contribuição vigentes no exercício de 2025 foram definidas através da LC 180/2023, §1º do Artigo 20 e artigos 24, 25, 26, 27 e 28.

Tabela 7: Alíquotas de contribuição vigentes no exercício.

Contribuições	Alíquotas	Legislação Aplicável
Segurados (ativos, inativos, pensionistas)	14,00%	Lei nº 180/2023, Art. 26
Ente Público (patronal custo normal)	16,76%	Lei nº 180/2023, Art. 24, a)
Ente Público (custeio administrativo)	3,00%	Lei nº 180/2023, Art. 24, b)
Ente Público (cobertura do déficit atuarial)	28,50%	Lei nº 184/2024, Art. 25, §1º §2º, Anexo Único

A taxa de administração para o custeio das despesas administrativas, necessárias para à organização, funcionamento e conservação do patrimônio, da FUNPREMN - Fundação de Previdência Social dos Servidores Públicos Municipais de Mundo Novo - MS, teve constituição da reserva administrativa, por meio de alíquota de cobertura do custo normal.

O valor mensal da parcela foi apurado pelo órgão responsável dos entes patronais, aplicando alíquota de 3% (três) por cento sobre a remuneração de contribuição dos servidores ativos vinculados ao FUNPREMN, concernente ao mês de referência e repassado até o 10º (décimo) dia útil do mês subsequente, em conta específica do FUNPREMN, Banco do Brasil, agencia 1.002-2, cc 13.039-7.

Os valores que se refere a taxa de administração, não utilizados durante o exercício, constituiram reserva, que serão usados para as mesmas finalidades da taxa de administração.

OBS: As alíquotas foram implementadas em lei, no §1º do Artigos 20, e artigos 24, 25, 26, 27 e 28, da Lei Complementar 180/2023, de 20/12/2023.

4.2. RECEBIMENTO DAS CONTRIBUIÇÕES PREVIDENCIÁRIAS

No exercício de 2025 foram recebidas pelo FUNPREMN, contribuições previdenciárias referentes ao **exercício anterior**, conforme abaixo:

Tabela 8: Contribuições referentes ao exercício anterior recebidas no exercício 2025.

CONTRIBUIÇÕES REFERENTES AO EXERCÍCIO ANTERIOR			
Competência	Contribuições recebidas R\$	Tipo de Contribuição (Servidor/Patronal)	Data do Recebimento
11/24	R\$ 118.103,65	PATRONAL	05/02/2025
11/24	R\$ 120.851,88	DEFICIT	05/02/2025
11/24	R\$ 87.003,97	PATRONAL	05/02/2025
11/24	R\$ 89.028,53	DEFICIT	05/02/2025
11/24	R\$ 32.189,23	PATRONAL	05/02/2025
11/24	R\$ 32.938,27	DEFICIT	05/02/2025
11/24	R\$ 9.020,66	PATRONAL	05/02/2025
11/24	R\$ 9.230,57	DEFICIT	05/02/2025
11/24	R\$ 8.256,53	CORREÇÃO PAT/DEF	21/02/2025
11/24	R\$ 6.082,38	PATRONAL	21/02/2025
11/24	R\$ 2.250,32	DEFICIT	21/02/2025
11/24	R\$ 630,63	PATRONAL	21/02/2025
	R\$ 69.516,61	SERVIDOR	15/01/2025
12/24	R\$ 118.103,65	PATRONAL	21/02/2025
12/24	R\$ 120.851,88	DEFICIT	21/02/2025
12/24	R\$ 72.676,35	SERVIDOR	15/01/2025
12/24	R\$ 87.003,97	PATRONAL	21/02/2025
12/24	R\$ 89.028,53	DEFICIT	21/02/2025
12/24	R\$ 26.888,38	SERVIDOR	15/01/2025
12/24	R\$ 32.189,23	PATRONAL	21/02/2025
12/24	R\$ 32.938,27	DEFICIT	21/02/2025
12/24	R\$ 7.535,16	SERVIDOR	15/01/2025
12/24	R\$ 9.020,66	PATRONAL	21/02/2025
12/24	R\$ 9.230,57	DEFICIT	21/02/2025
12/24	R\$ 14.896,42	TX ADM	15/01/2025
12/24	R\$ 21.843,39	TX ADM	15/01/2025
12/24	R\$ 5.707,35	TX ADM	15/01/2025
12/24	R\$ 1.603,03	TX ADM	15/01/2025

12/24	R\$	3.117,10	CORREÇÃO PAT/DEF	21/02/2025
12/24	R\$	4.570,77	CORREÇÃO PAT/DEF	21/02/2025
12/24	R\$	1.194,27	CORREÇÃO PAT/DEF	21/02/2025
12/24	R\$	335,44	CORREÇÃO PAT/DEF	21/02/2025
13./24	R\$	68.792,97	SERVIDOR	15/01/2025
13./24	R\$	82.355,01	PATRONAL	05/02/2025
13./24	R\$	84.271,39	DEFICIT	05/02/2025
13./24	R\$	101.783,08	SERVIDOR	15/01/2025
13./24	R\$	121.848,89	PATRONAL	05/02/2025
13./24	R\$	124.684,27	DEFICIT	05/02/2025
13./24	R\$	26.885,77	SERVIDOR	15/01/2025
13./24	R\$	32.186,11	PATRONAL	05/02/2025
13./24	R\$	32.935,07	DEFICIT	05/02/2025
13./24	R\$	7.391,94	SERVIDOR	15/01/2025
13./24	R\$	8.849,21	PATRONAL	05/02/2025
13./24	R\$	9.055,13	DEFICIT	05/02/2025
13./24	R\$	3.084,66	CORREÇÃO PAT/DEF	21/02/2025
13./24	R\$	4.563,92	CORREÇÃO PAT/DEF	21/02/2025
13./24	R\$	1.205,55	CORREÇÃO PAT/DEF	21/02/2025
13./24	R\$	331,45	CORREÇÃO PAT/DEF	21/02/2025

As **contribuições dos servidores**, referentes ao exercício 2025, foram recebidas como demonstrado abaixo:

Tabela 9: Contribuições dos Servidores recebidas no exercício 2025.

CONTRIBUIÇÕES DOS SERVIDORES					
Competência	Base de cálculo R\$	Alíquota de contribuição %	Contribuições devidas R\$	Contribuições recebidas R\$	Saldo a receber R\$
01/25	R\$ 496.097,93	14	R\$ 69.453,71	R\$ 69.453,71	0,00
01/25	R\$ 723.258,29	14	R\$ 101.256,16	R\$ 101.256,16	0,00
01/25	R\$ 184.890,07	14	R\$ 25.884,61	R\$ 25.884,61	0,00
01/25	R\$ 53.434,29	14	R\$ 7.480,80	R\$ 7.480,80	0,00
01/25	R\$ 28.282,00	14	R\$ 3.959,48	R\$ 3.959,48	0,00
01/25	R\$ 4.440,21	14	R\$ 621,63	R\$ 621,63	0,00
02/25	R\$ 523.091,86	14	R\$ 73.232,86	R\$ 73.232,86	0,00
02/25	R\$ 702.726,29	14	R\$ 98.381,68	R\$ 98.381,68	0,00
02/25	R\$ 184.890,07	14	R\$ 25.884,61	R\$ 25.884,61	0,00
02/25	R\$ 48.216,29	14	R\$ 6.750,28	R\$ 6.750,28	0,00

02/25	R\$ 29.432,00	14	R\$ 4.120,08	R\$ 4.120,08	0,00
02/25	R\$ 3.725,93	14	R\$ 521,63	R\$ 521,63	0,00
03/25	R\$ 525.752,21	14	R\$ 73.605,31	R\$ 73.605,31	0,00
03/25	R\$ 720.602,43	14	R\$ 100.884,34	R\$ 100.884,34	0,00
03/25	R\$ 182.599,07	14	R\$ 25.563,87	R\$ 25.563,87	0,00
03/25	R\$ 44.741,21	14	R\$ 6.263,77	R\$ 6.263,77	0,00
03/25	R\$ 29.432,00	14	R\$ 4.120,08	R\$ 4.120,08	0,00
03/25	R\$ 4.440,21	14	R\$ 621,63	R\$ 621,63	0,00
04/25	R\$ 517.535,93	14	R\$ 72.455,03	R\$ 72.455,03	0,00
04/25	R\$ 722.199,43	14	R\$ 101.107,92	R\$ 101.107,92	0,00
04/25	R\$ 179.155,79	14	R\$ 25.081,81	R\$ 25.081,81	0,00
04/25	R\$ 44.765,36	14	R\$ 6.267,15	R\$ 6.267,15	0,00
04/25	R\$ 29.432,00	14	R\$ 4.120,08	R\$ 4.120,08	0,00
04/25	R\$ 4.440,21	14	R\$ 621,63	R\$ 621,63	0,00
05/25	R\$ 942.652,43	14	R\$ 131.971,34	R\$ 131.971,34	0,00
05/25	R\$ 437.706,21	14	R\$ 61.278,87	R\$ 61.278,87	0,00
05/25	R\$ 198.691,43	14	R\$ 27.816,80	R\$ 27.816,80	0,00
05/25	R\$ 49.020,00	14	R\$ 6.862,80	R\$ 6.862,80	0,00
05/25	R\$ 39.862,79	14	R\$ 5.580,79	R\$ 5.580,79	0,00
05/25	R\$ 4.440,21	14	R\$ 621,63	R\$ 621,63	0,00
06/25	R\$ 941.495,29	14	R\$ 131.809,34	R\$ 131.809,34	0,00
06/25	R\$ 440.017,43	14	R\$ 61.602,44	R\$ 61.602,44	0,00
06/25	R\$ 196.809,64	14	R\$ 27.553,35	R\$ 27.553,35	0,00
06/25	R\$ 50.529,43	14	R\$ 7.074,12	R\$ 7.074,12	0,00
06/25	R\$ 31.277,43	14	R\$ 4.378,84	R\$ 4.378,84	0,00
06/25	R\$ 6.894,14	14	R\$ 965,18	R\$ 965,18	0,00
06/25	R\$ 2.044,93	14	R\$ 286,29	R\$ 286,29	0,00
07/25	R\$ 938.404,64	14	R\$ 131.376,65	R\$ 131.376,65	0,00
07/25	R\$ 442.007,79	14	R\$ 61.881,09	R\$ 61.881,09	0,00
07/25	R\$ 195.653,79	14	R\$ 27.391,53	R\$ 27.391,53	0,00
07/25	R\$ 50.548,29	14	R\$ 7.076,76	R\$ 7.076,76	0,00
07/25	R\$ 31.277,43	14	R\$ 4.378,84	R\$ 4.378,84	0,00
07/25	R\$ 4.849,21	14	R\$ 678,99	R\$ 678,99	0,00
08/25	R\$ 938.551,50	14	R\$ 131.397,21	R\$ 131.397,21	0,00
08/25	R\$ 441.274,43	14	R\$ 61.778,42	R\$ 61.778,42	0,00
08/25	R\$ 195.823,43	14	R\$ 27.415,28	R\$ 27.415,28	0,00
08//25	R\$ 50.548,21	14	R\$ 7.076,75	R\$ 7.076,75	0,00
08/25	R\$ 31.277,43	14	R\$ 4.378,84	R\$ 4.378,84	0,00
08/25	R\$ 4.849,21	14	R\$ 678,99	R\$ 678,99	0,00
09/25	R\$ 894.929,14	14	R\$ 125.290,08	R\$ 125.290,08	0,00
09/25	R\$ 422.726,14	14	R\$ 59.181,66	R\$ 59.181,66	0,00
09/25	R\$ 183.219,00	14	R\$ 25.650,66	R\$ 25.650,66	0,00
09/25	R\$ 47.868,36	14	R\$ 6.701,57	R\$ 6.701,57	0,00
09/25	R\$ 31.500,57	14	R\$ 4.410,08	R\$ 4.410,08	0,00
09/25	R\$ 4.849,21	14	R\$ 678,99	R\$ 678,99	0,00
10/25	R\$ 895.363,21	14	R\$ 125.350,85	R\$ 125.350,85	0,00
10/25	R\$ 423.059,57	14	R\$ 59.228,34	R\$ 59.228,34	0,00
10/25	R\$ 184.323,29	14	R\$ 25.805,26	R\$ 25.805,26	0,00
10/25	R\$ 49.424,79	14	R\$ 6.919,47	R\$ 6.919,47	0,00
10/25	R\$ 31.500,57	14	R\$ 4.410,08	R\$ 4.410,08	0,00
10/25	R\$ 4.849,21	14	R\$ 678,99	R\$ 678,99	0,00
11/25	R\$ 546.967,50	14	R\$ 76.575,45	R\$ 76.575,45	0,00
11/25	R\$ 774.136,00	14	R\$ 108.379,04	R\$ 108.379,04	0,00
11/25	R\$ 186.174,86	14	R\$ 26.064,48	R\$ 26.064,48	0,00
11/25	R\$ 49.185,43	14	R\$ 6.885,96	R\$ 6.885,96	0,00
11/25	R\$ 31.770,36	14	R\$ 4.447,85	R\$ 4.447,85	0,00
11/25	R\$ 4.849,21	14	R\$ 678,99	R\$ 678,99	0,00
12/25	R\$ 550.086,00	14	R\$ 77.012,04	0,00	R\$ 77.012,04
12/25	R\$ 774.223,50	14	R\$ 108.391,29	0,00	R\$ 108.391,29

12/25	R\$ 186.292,29	14	R\$ 26.080,92	0,00	R\$ 26.080,92
12/25	R\$ 49.377,71	14	R\$ 6.912,88	0,00	R\$ 6.912,88
12/25	R\$ 31.770,36	14	R\$ 4.447,85	R\$ 4.447,85	0,00
12/25	R\$ 4.849,21	14	R\$ 678,99	R\$ 678,99	0,00
13./25	R\$ 1.335.635,86	14	R\$ 186.989,02	0,00	R\$ 186.989,02
13./25	R\$ 209.891,76	14	R\$ 29.384,85	0,00	R\$ 29.384,85
13./25	R\$ 48.773,86	14	R\$ 6.828,34	0,00	R\$ 6.828,34
13./25	R\$ 31.770,36	14	R\$ 4.447,85	R\$ 4.447,85	0,00
13./25	R\$ 4.849,21	14	R\$ 678,99	R\$ 678,99	0,00

As **contribuições patronais** (incluindo custo normal, custeio administrativo e suplementar para déficit atuarial), referentes ao exercício 2025, foram recebidas como demonstrado abaixo:

Tabela 10: Contribuições Patronais recebidas no exercício 2025.

CONTRIBUIÇÕES PATRONAIS					
Competência	Base de cálculo R\$	Alíquota de contribuição %	Contribuições devidas R\$	Contribuições recebidas R\$	Saldo a receber R\$
01/25	R\$ 496.097,93	16,76	R\$ 83.146,01	R\$ 83.146,01	0,00
01/25	R\$ 723.258,29	16,76	R\$ 121.218,09	R\$ 121.218,09	0,00
01/25	R\$ 184.890,07	16,76	R\$ 30.987,58	R\$ 30.987,58	0,00
01/25	R\$ 53.434,29	16,76	R\$ 8.955,59	R\$ 8.955,59	0,00
01/25	R\$ 28.282,00	16,76	R\$ 4.740,06	R\$ 4.740,06	0,00
01/25	R\$ 4.440,21	16,76	R\$ 1.638,88	R\$ 1.638,88	0,00
02/25	R\$ 523.091,86	16,76	R\$ 87.670,20	R\$ 87.670,20	0,00
02/25	R\$ 702.726,29	16,76	R\$ 117.776,93	R\$ 117.776,93	0,00
02/25	R\$ 184.890,07	16,76	R\$ 30.987,58	R\$ 30.987,58	0,00
02/25	R\$ 48.216,29	16,76	R\$ 8.081,05	R\$ 8.081,05	0,00
02/25	R\$ 29.432,00	16,76	R\$ 4.932,80	R\$ 4.932,80	0,00
02/25	R\$ 3.725,93	16,76	R\$ 1.638,88	R\$ 1.638,88	0,00
03/25	R\$ 525.752,21	16,76	R\$ 88.116,07	R\$ 88.116,07	0,00
03/25	R\$ 720.602,43	16,76	R\$ 120.772,97	R\$ 120.772,97	0,00
03/25	R\$ 182.599,07	16,76	R\$ 30.603,60	R\$ 30.603,60	0,00
03/25	R\$ 44.741,21	16,76	R\$ 7.498,63	R\$ 7.498,63	0,00
03/25	R\$ 29.432,00	16,76	R\$ 4.932,80	R\$ 4.932,80	0,00
03/25	R\$ 4.440,21	16,76	R\$ 2.482,07	R\$ 2.482,07	0,00
04/25	R\$ 517.535,93	16,76	R\$ 86.739,02	R\$ 86.739,02	0,00
04/25	R\$ 722.199,43	16,76	R\$ 121.040,62	R\$ 121.040,62	0,00
04/25	R\$ 179.155,79	16,76	R\$ 30.026,51	R\$ 30.026,51	0,00
04/25	R\$ 44.765,36	16,76	R\$ 7.502,67	R\$ 7.502,67	0,00
04/25	R\$ 29.432,00	16,76	R\$ 4.932,80	R\$ 4.932,80	0,00
04/25	R\$ 4.440,21	16,76	R\$ 744,18	R\$ 744,18	0,00
05/25	R\$ 942.652,43	16,76	R\$ 157.988,55	R\$ 157.988,55	0,00
05/25	R\$ 437.706,21	16,76	R\$ 73.359,56	R\$ 73.359,56	0,00
05/25	R\$ 198.691,43	16,76	R\$ 33.300,68	R\$ 33.300,68	0,00
05/25	R\$ 49.020,00	16,76	R\$ 8.215,75	R\$ 8.215,75	0,00
05/25	R\$ 39.862,79	16,76	R\$ 6.681,00	R\$ 6.681,00	0,00
05/25	R\$ 4.440,21	16,76	R\$ 744,18	R\$ 744,18	0,00
06/25	R\$ 941.495,29	16,76	R\$ 157.794,61	R\$ 157.794,61	0,00
06/25	R\$ 440.017,43	16,76	R\$ 73.746,92	R\$ 73.746,92	0,00
06/25	R\$ 196.809,64	16,76	R\$ 32.985,30	R\$ 32.985,30	0,00
06/25	R\$ 50.529,43	16,76	R\$ 8.468,73	R\$ 8.468,73	0,00
06/25	R\$ 31.277,43	16,76	R\$ 5.242,09	R\$ 5.242,09	0,00
06/25	R\$ 6.894,14	16,76	R\$ 812,72	R\$ 812,72	0,00
06/25	R\$ 2.044,93	16,76	R\$ 937,57	R\$ 937,57	0,00

07/25	R\$ 938.404,64	16,76	R\$ 157.276,62	R\$ 157.276,62	0,00
07/25	R\$ 442.007,79	16,76	R\$ 74.080,51	R\$ 74.080,51	0,00
07/25	R\$ 195.653,79	16,76	R\$ 32.791,58	R\$ 32.791,58	0,00
07/25	R\$ 50.548,29	16,76	R\$ 8.471,89	R\$ 8.471,89	0,00
07/25	R\$ 31.277,43	16,76	R\$ 5.242,09	R\$ 5.242,09	0,00
07/25	R\$ 4.849,21	16,76	R\$ 812,72	R\$ 812,72	0,00
08/25	R\$ 938.551,50	16,76	R\$ 157.301,23	R\$ 157.301,23	0,00
08/25	R\$ 441.274,43	16,76	R\$ 73.957,59	R\$ 73.957,59	0,00
08/25	R\$ 195.823,43	16,76	R\$ 32.820,01	R\$ 32.820,01	0,00
08//25	R\$ 50.548,21	16,76	R\$ 8.471,88	R\$ 8.471,88	0,00
08/25	R\$ 31.277,43	16,76	R\$ 5.242,09	R\$ 5.242,09	0,00
08/25	R\$ 4.849,21	16,76	R\$ 812,72	R\$ 812,72	0,00
09/25	R\$ 894.929,14	16,76	R\$ 149.990,12	R\$ 149.990,12	0,00
09/25	R\$ 422.726,14	16,76	R\$ 70.848,90	R\$ 70.848,90	0,00
09/25	R\$ 183.219,00	16,76	R\$ 30.707,50	R\$ 30.707,50	0,00
09/25	R\$ 47.868,36	16,76	R\$ 8.022,74	R\$ 8.022,74	0,00
09/25	R\$ 31.500,57	16,76	R\$ 5.242,09	R\$ 5.242,09	0,00
09/25	R\$ 4.849,21	16,76	R\$ 812,72	R\$ 812,72	0,00
10/25	R\$ 895.363,21	16,76	R\$ 150.062,87	R\$ 150.062,87	0,00
10/25	R\$ 423.059,57	16,76	R\$ 70.904,78	R\$ 70.904,78	0,00
10/25	R\$ 184.323,29	16,76	R\$ 30.892,58	R\$ 30.892,58	0,00
10/25	R\$ 49.424,79	16,76	R\$ 8.283,59	R\$ 8.283,59	0,00
10/25	R\$ 31.500,57	16,76	R\$ 5.242,09	R\$ 5.242,09	0,00
10/25	R\$ 4.849,21	16,76	R\$ 812,72	R\$ 812,72	0,00
11/25	R\$ 546.967,50	16,76	R\$ 91.671,75	R\$ 91.671,75	0,00
11/25	R\$ 774.136,00	16,76	R\$ 129.745,19	0,00	R\$ 129.745,19
11/25	R\$ 186.174,86	16,76	R\$ 31.202,91	R\$ 31.202,91	0,00
11/25	R\$ 49.185,43	16,76	R\$ 8.243,48	R\$ 8.243,48	0,00
11/25	R\$ 31.770,36	16,76	R\$ 5.324,70	R\$ 5.324,70	0,00
11/25	R\$ 4.849,21	16,76	R\$ 812,72	R\$ 812,72	0,00
12/25	R\$ 550.086,00	16,76	R\$ 92.194,41	0,00	R\$ 92.194,41
12/25	R\$ 774.223,50	16,76	R\$ 129.759,86	0,00	R\$ 129.759,86
12/25	R\$ 186.292,29	16,76	R\$ 31.222,59	0,00	R\$ 31.222,59
12/25	R\$ 49.377,71	16,76	R\$ 8.275,70	0,00	R\$ 8.275,70
12/25	R\$ 31.770,36	16,76	R\$ 5.324,70	R\$ 5.324,70	0,00
12/25	R\$ 4.849,21	16,76	R\$ 812,72	R\$ 812,72	0,00
13./25	R\$ 1.335.635,86	16,76	R\$ 223.852,57	0,00	R 223.852,57
13./25	R\$ 209.891,76	16,76	R\$ 35.177,86	0,00	R\$ 35.177,86
13./25	R\$ 48.773,86	16,76	R\$ 8.174,50	0,00	R\$ 8.174,50
13./25	R\$ 31.770,36	16,76	R\$ 5.324,70	R\$ 5.324,70	0,00
13./25	R\$ 4.849,21	16,76	R\$ 812,72	R\$ 812,72	0,00

Tabela 10.1 : Contribuições Taxa de Administração - Patronais recebidas no exercício 2025.

TAXA DE ADMINISTRAÇÃO - PATRONAL					
Competência	Base de cálculo R\$	Alíquota de contribuição %	Contribuições devidas R\$	Contribuições recebidas R\$	Saldo a receber R\$
01/25	R\$ 496.097,93	3,00	R\$ 14.882,94	R\$ 14.882,94	0,00
01/25	R\$ 723.258,29	3,00	R\$ 21.697,75	R\$ 21.697,75	0,00
01/25	R\$ 184.890,07	3,00	R\$ 5.546,70	R\$ 5.546,70	0,00
01/25	R\$ 53.434,29	3,00	R\$ 1.603,03	R\$ 1.603,03	0,00
01/25	R\$ 28.282,00	3,00	R\$ 848,46	R\$ 848,46	0,00
02/25	R\$ 523.091,86	3,00	R\$ 15.692,76	R\$ 15.692,76	0,00
02/25	R\$ 702.726,29	3,00	R\$ 21.081,79	R\$ 21.081,79	0,00
02/25	R\$ 184.890,07	3,00	R\$ 5.546,70	R\$ 5.546,70	0,00
02/25	R\$ 48.216,29	3,00	R\$ 1.446,49	R\$ 1.446,49	0,00
02/25	R\$ 29.432,00	3,00	R\$ 882,96	R\$ 882,96	0,00
03/25	R\$ 525.752,21	3,00	R\$ 15.772,57	R\$ 15.772,57	0,00
03/25	R\$ 720.602,43	3,00	R\$ 21.618,07	R\$ 21.618,07	0,00

03/25	R\$ 182.599,07	3,00	R\$ 5.477,97	R\$ 5.477,97	0,00
03/25	R\$ 44.741,21	3,00	R\$ 1.342,24	R\$ 1.342,24	0,00
03/25	R\$ 29.432,00	3,00	R\$ 882,96	R\$ 882,96	0,00
03/25	R\$ 4.440,21	3,00	R\$ 133,21	R\$ 133,21	0,00
04/25	R\$ 517.535,93	3,00	R\$ 15.526,08	R\$ 15.526,08	0,00
04/25	R\$ 722.199,43	3,00	R\$ 21.665,98	R\$ 21.665,98	0,00
04/25	R\$ 179.155,79	3,00	R\$ 5.374,67	R\$ 5.374,67	0,00
04/25	R\$ 44.765,36	3,00	R\$ 1.342,96	R\$ 1.342,96	0,00
04/25	R\$ 29.432,00	3,00	R\$ 882,96	R\$ 882,96	0,00
04/25	R\$ 4.440,21	3,00	R\$ 133,21	R\$ 133,21	0,00
05/25	R\$ 942.652,43	3,00	R\$ 28.279,57	R\$ 28.279,57	0,00
05/25	R\$ 437.706,21	3,00	R\$ 13.131,19	R\$ 13.131,19	0,00
05/25	R\$ 198.691,43	3,00	R\$ 5.960,74	R\$ 5.960,74	0,00
05/25	R\$ 49.020,00	3,00	R\$ 1.470,60	R\$ 1.470,60	0,00
05/25	R\$ 39.862,79	3,00	R\$ 1.195,88	R\$ 1.195,88	0,00
05/25	R\$ 4.440,21	3,00	R\$ 133,21	R\$ 133,21	0,00
06/25	R\$ 941.495,29	3,00	R\$ 28.244,86	R\$ 28.244,86	0,00
06/25	R\$ 440.017,43	3,00	R\$ 13.200,52	R\$ 13.200,52	0,00
06/25	R\$ 196.809,64	3,00	R\$ 5.904,29	R\$ 5.904,29	0,00
06/25	R\$ 50.529,43	3,00	R\$ 1.515,88	R\$ 1.515,88	0,00
06/25	R\$ 31.277,43	3,00	R\$ 938,32	R\$ 938,32	0,00
06/25	R\$ 6.894,14	3,00	R\$ 145,48	R\$ 145,48	0,00
07/25	R\$ 938.404,64	3,00	R\$ 28.152,14	R\$ 28.152,14	0,00
07/25	R\$ 442.007,79	3,00	R\$ 13.260,23	R\$ 13.260,23	0,00
07/25	R\$ 195.653,79	3,00	R\$ 5.869,61	R\$ 5.869,61	0,00
07/25	R\$ 50.548,29	3,00	R\$ 1.516,45	R\$ 1.516,45	0,00
07/25	R\$ 31.277,43	3,00	R\$ 938,32	R\$ 938,32	0,00
07/25	R\$ 4.849,21	3,00	R\$ 145,48	R\$ 145,48	0,00
08/25	R\$ 938.551,50	3,00	R\$ 28.156,55	R\$ 28.156,55	0,00
08/25	R\$ 441.274,43	3,00	R\$ 13.238,23	R\$ 13.238,23	0,00
08/25	R\$ 195.823,43	3,00	R\$ 5.874,70	R\$ 5.874,70	0,00
08//25	R\$ 50.548,21	3,00	R\$ 1.516,45	R\$ 1.516,45	0,00
08/25	R\$ 31.277,43	3,00	R\$ 938,32	R\$ 938,32	0,00
08/25	R\$ 4.849,21	3,00	R\$ 145,48	R\$ 145,48	0,00
09/25	R\$ 894.929,14	3,00	R\$ 26.847,87	R\$ 26.847,87	0,00
09/25	R\$ 422.726,14	3,00	R\$ 12.681,78	R\$ 12.681,78	0,00
09/25	R\$ 183.219,00	3,00	R\$ 5.496,57	R\$ 5.496,57	0,00
09/25	R\$ 47.868,36	3,00	R\$ 1.436,05	R\$ 1.436,05	0,00
09/25	R\$ 31.500,57	3,00	R\$ 945,02	R\$ 945,02	0,00
09/25	R\$ 4.849,21	3,00	R\$ 145,48	R\$ 145,48	0,00
10/25	R\$ 895.363,21	3,00	R\$ 26.860,90	R\$ 26.860,90	0,00
10/25	R\$ 423.059,57	3,00	R\$ 12.691,79	R\$ 12.691,79	0,00
10/25	R\$ 184.323,29	3,00	R\$ 5.529,70	R\$ 5.529,70	0,00
10/25	R\$ 49.424,79	3,00	R\$ 1.482,74	R\$ 1.482,74	0,00
10/25	R\$ 31.500,57	3,00	R\$ 945,02	R\$ 945,02	0,00
10/25	R\$ 4.849,21	3,00	R\$ 145,48	R\$ 145,48	0,00
11/25	R\$ 546.967,50	3,00	R\$ 16.409,03	R\$ 16.409,03	0,00
11/25	R\$ 774.136,00	3,00	R\$ 23.224,08	R\$ 23.224,08	0,00
11/25	R\$ 186.174,86	3,00	R\$ 5.585,25	R\$ 5.585,25	0,00
11/25	R\$ 49.185,43	3,00	R\$ 1.475,56	R\$ 1.475,56	0,00
11/25	R\$ 31.770,36	3,00	R\$ 953,11	R\$ 953,11	0,00
11/25	R\$ 4.849,21	3,00	R\$ 145,48	R\$ 145,48	0,00
12/25	R\$ 550.086,00	3,00	R\$ 16.502,58	R\$ 16.502,58	0,00
12/25	R\$ 774.223,50	3,00	R\$ 23.226,71	R\$ 23.226,71	0,00
12/25	R\$ 186.292,29	3,00	R\$ 5.588,77	R\$ 5.588,77	0,00
12/25	R\$ 49.377,71	3,00	R\$ 1.481,33	R\$ 1.481,33	0,00
12/25	R\$ 31.770,36	3,00	R\$ 953,11	R\$ 953,11	0,00
12/25	R\$ 4.849,21	3,00	R\$ 145,48	R\$ 145,48	0,00
13./25	R\$ 1.335.635,86	3,00	R\$ 40.069,08	R\$ 40.069,08	0,00

13./25	R\$ 209.891,76	3,00	R\$ 6.296,75	R\$ 6.296,75	0,00
13./25	R\$ 48.773,86	3,00	R\$ 1.463,22	R\$ 1.463,22	0,00
13./25	R\$ 31.770,36	3,00	R\$ 953,11	R\$ 953,11	0,00
13./25	R\$ 4.849,21	3,00	R\$ 145,48	R\$ 145,48	0,00

No tocante à **cobertura do déficit atuarial** por meio de alíquotas efetuados aportes mensais, os valores foram recebidos conforme abaixo:

Tabela 11: Aportes para cobertura do Déficit Atuarial recebidos no exercício 2025.

APORTES PARA COBERTURA DO DÉFICIT ATUARIAL					
Competência	Valor do Aporte devido R\$		Valor do Aporte recebido R\$		Saldo a receber R\$
01/25	R\$	111.473,20	R\$	111.473,20	0,00
01/25	R\$	162.516,14	R\$	162.516,14	0,00
01/25	R\$	41.544,80	R\$	41.544,80	0,00
01/25	R\$	12.006,68	R\$	12.006,68	0,00
01/25	R\$	6.354,97	R\$	6.354,97	0,00
02/25	R\$	149.081,18	R\$	149.081,18	0,00
02/25	R\$	200.276,99	R\$	200.276,99	0,00
02/25	R\$	52.693,67	R\$	52.693,67	0,00
02/25	R\$	13.741,64	R\$	13.741,64	0,00
02/25	R\$	8.388,12	R\$	8.388,12	0,00
03/25	R\$	149.839,38	R\$	149.839,38	0,00
03/25	R\$	205.371,69	R\$	205.371,69	0,00
03/25	R\$	52.040,73	R\$	52.040,73	0,00
03/25	R\$	12.751,24	R\$	12.751,24	0,00
03/25	R\$	8.388,12	R\$	8.388,12	0,00
04/25	R\$	147.497,74	R\$	147.497,74	0,00
04/25	R\$	205.826,84	R\$	205.826,84	0,00
04/25	R\$	51.059,40	R\$	51.059,40	0,00
04/25	R\$	12.758,13	R\$	12.758,13	0,00
04/25	R\$	8.388,12	R\$	8.388,12	0,00
04/25	R\$	1.265,46	R\$	1.265,46	0,00
05/25	R\$	268.655,94	R\$	268.655,94	0,00
05/25	R\$	124.746,27	R\$	124.746,27	0,00
05/25	R\$	56.627,06	R\$	56.627,06	0,00
05/25	R\$	13.970,70	R\$	13.970,70	0,00
05/25	R\$	11.360,90	R\$	11.360,90	0,00
05/25	R\$	1.265,46	R\$	1.265,46	0,00
06/25	R\$	268.326,16	R\$	268.326,16	0,00
06/25	R\$	125.404,97	R\$	125.404,97	0,00
06/25	R\$	56.090,75	R\$	56.090,75	0,00
06/25	R\$	14.400,89	R\$	14.400,89	0,00
06/25	R\$	8.914,06	R\$	8.914,06	0,00
06/25	R\$	1.382,02	R\$	1.382,02	0,00
07/25	R\$	267.445,32	R\$	267.445,32	0,00
07/25	R\$	125.972,22	R\$	125.972,22	0,00
07/25	R\$	55.761,33	R\$	55.761,33	0,00
07/25	R\$	14.406,26	R\$	14.406,26	0,00
07/25	R\$	8.914,06	R\$	8.914,06	0,00
07/25	R\$	1.382,02	R\$	1.382,02	0,00
08/25	R\$	267.487,18	R\$	267.487,18	0,00
08/25	R\$	125.763,21	R\$	125.763,21	0,00
08/25	R\$	55.809,68	R\$	55.809,68	0,00
08//25	R\$	14.406,24	R\$	14.406,24	0,00
08/25	R\$	8.914,06	R\$	8.914,06	0,00
08//25	R\$	1.382,02	R\$	1.382,02	0,00

09/25	R\$	255.054,80	R\$	255.054,80	0,00
09/25	R\$	120.476,95	R\$	120.476,95	0,00
09/25	R\$	52.217,42	R\$	52.217,42	0,00
09/25	R\$	13.642,48	R\$	13.642,48	0,00
09/25	R\$	8.977,66	R\$	8.977,66	0,00
09/25	R\$	1.382,02	R\$	1.382,02	0,00
10/25	R\$	255.178,51	R\$	255.178,51	0,00
10/25	R\$	120.571,98	R\$	120.571,98	0,00
10/25	R\$	52.532,14	R\$	52.532,14	0,00
10/25	R\$	14.086,07	R\$	14.086,07	0,00
10/25	R\$	8.977,66	R\$	8.977,66	0,00
10/25	R\$	1.382,02	R\$	1.382,02	0,00
11/25	R\$	155.885,74	R\$	155.885,74	0,00
11/25	R\$	220.628,76	R\$	220.628,76	R\$ 220.628,76
11/25	R\$	31.202,91	R\$	31.202,91	0,00
11/25	R\$	14.017,85	R\$	14.017,85	0,00
11/25	R\$	9.054,53	R\$	9.054,53	0,00
11/25	R\$	1.382,02	R\$	1.382,02	0,00
12/25	R\$	156.774,51		0,00	R\$ 156.774,51
12/25	R\$	220.653,70		0,00	R\$ 220.653,70
12/25	R\$	53.093,30		0,00	R\$ 53.093,30
12/25	R\$	14.072,65		0,00	R\$ 14.072,65
12/25	R\$	9.054,53	R\$	9.054,53	0,00
12/25	R\$	1.382,02	R\$	1.382,02	0,00
13./25	R\$	380.656,22		0,00	R\$ 380.656,22
13./25	R\$	59.819,15		0,00	R\$ 59.819,15
13./25	R\$	13.900,55		0,00	R\$ 13.900,55
13./25	R\$	9.054,53	R\$	9.054,53	0,00
13./25	R\$	1.382,02	R\$	1.382,02	0,00

Concernente as efetuações dos repasses deverão ser efetuadas até o 10º dia útil do mês subsequente, conforme Artigo 34 da LC 180/2023, no tocante as contribuições dos servidores e taxa de administração são de costume efetuadas no prazo, relativo a parte patronal e déficit atuarial, o município quando efetuado com atrasos, havendo correção pelo IPCA e cobrança de juros 1% ao mês, por falta de pontualidade.

As transferências foram efetuadas em conta específica para essa finalidade, cc 8.928-1, do Banco do Brasil, agência 1002-2, de Mundo Novo MS.

A Fundação de Previdência Social dos Servidores Públicos Municipais de Mundo Novo - MS, realizou os registros das contribuições previdenciárias por competência, estão sendo utilizadas o plano de conta sobre o nº 1.1.1.3.2.01.01 - RPPS - RETENÇÕES SOBRE VENCIMENTOS E VANTAGENS.

Os DIPR's - Demonstrativos de Informações Previdenciárias e Repasses, foram preenchidos e enviados a Secretaria de Previdência Social.

No exercício de 2025 o RPPS teve insuficiência financeira, o município efetuou o repasse do valor o repasse para a cobertura, nas competências de JANEIRO e MAIO.

4.3. PARCELAMENTOS

No exercício de 2025 houve um acordo de parcelamento vigente, referente à contribuições previdenciárias não repassadas pela Prefeitura Municipal:

Tabela 12: Acordos de parcelamento vigentes no exercício 2025.

Data do parcelamento	Nº do Acordo	Competências Incluídas	Montante Parcelado	Nº de parcelas	Valor das Parcelas
----------------------	--------------	------------------------	--------------------	----------------	--------------------

18/12/2009	118/2009	JAN A DEZ/2001 E 13º/2001	643.331.81	240	2.680,55
------------	----------	------------------------------	------------	-----	----------

Concernente ao Parcelamento nº 00118/2009, no valor de R\$ 643.331.81, foi efetuado em 240 parcelas de R\$ 2.680,55, em 2025 foram efetuadas o pagamento de 12 parcelas (de 182 a 193), de janeiro a dezembro sendo a última paga em dezembro, no valor de R\$ 44.370,33, conforme Lei Complementar 761/2009, de 11 de dezembro de 2009.

Quando há atraso em alguma parcela, a Guia é cancelada e emitida uma nova, com cobrança de juros e multas.

5. GESTÃO DE BENEFÍCIOS

No tocante aos segurados do RPPS de Mundo Novo, a tabela abaixo evidencia a evolução do número de segurados ativos, inativos e pensionistas, nos últimos três exercícios:

Tabela 13: Número de segurados nos últimos três exercícios.

Ano	Ativos	Inativos	Pensionistas
2021	464	137	40
2022	453	147	42
2023	420	158	52
2024	412	157	55
2025	402	159	60

Conforme disposto na legislação vigente, nos artigos 55 ao 103, da Lei Complementar 180/2023, o plano de benefícios da Fundação de Previdência Social dos Servidores Públicos Municipais de Mundo Novo MS, contempla a concessão dos seguintes benefícios, considerando o disposto na EC 103/2019, e aposentadoria por tempo especial art 40, § 4º, inciso 3º da CF.

I - quanto aos segurados:

- a) aposentadoria por incapacidade permanente;
- b) aposentadoria voluntária por idade e tempo de contribuição;
- c) aposentadoria voluntaria especial do servidor com deficiência;
- d) aposentadoria voluntaria especial do servidor exposto à agentes prejudiciais à saúde;

II - quanto aos dependentes:

- a) pensão por morte;

III - quanto aos beneficiários;

- a) gratificação natalina;

O quantitativo de **benefícios concedidos** pelo RPPS nos últimos três exercícios está detalhado na tabela abaixo:

Tabela 14: Número de benefícios concedidos nos últimos cinco exercícios.

Tipo de Benefício	2021	2022	2023	2024	2025
-------------------	------	------	------	------	------

Aposentadoria por Idade	2	1	1	0	1
Aposentadoria por Incapacidade Permanente para o Trabalho	0	0	0	0	0
Aposentadoria por Incapacidade Permanente para o Trabalho - doença grave	0	0	0	0	0
Aposentadoria Especial	0	0	0	0	0
Aposentadoria Especial - Professora	2	4	5	0	0
Aposentadoria Especial - Professor	1	0	0	0	0
Aposentadoria Especial - Atividade prejudicial à saúde ou integridade física	0	2	1	0	0
Aposentadoria Integral por Tempo de Contribuição	8	3	11	1	5
Aposentadoria Proporcional por Tempo de Contribuição	0	0		0	0
Aposentadoria Compulsória	1	0	0	1	0
Pensão por morte	9	0	9	7	5
Total ----->	23	10	27	9	11

A situação dos benefícios concedidos no exercício de 2025, todos os processos foram enviados ao TCE/MS, alguns obtiveram registro, estando outros pendentes aguardando providências do Tribunal de Contas, conforme descrito na tabela do item 6. COMPENSAÇÃO PREVIDENCIÁRIA.

A tabela abaixo evidencia os valores totais despendidos com o pagamento dos benefícios concedidos pelo RPPS no exercício de 2025:

Tabela 15: Benefícios previdenciários pagos no exercício 2025.

BENEFÍCIOS PREVIDENCIÁRIOS PAGOS				
Competência	Nº de aposentados	Valor pago ref. a aposentadorias R\$	Nº de pensionistas	Valor pago ref. a pensões R\$
01/2025	158	672.376,46	55	127.078,18
02/2025	158	671.473,91	55	127.078,18
03/2025	157	670.509,16	55	127.078,18
04/2025	160	683.252,05	56	131.024,98
05/2025	160	858.969,91	56	41.840,93
06/2025	161	722.984,31	56	131.245,14
07/2025	160	709.928,43	57	132.662,10
08/2025	160	709.928,43	57	132.662,10
09/2025	160	709.928,43	60	157.377,80
10/2025	160	709.928,43	60	145.233,80
11/2025	160	709.928,43	60	145.233,80
11 13º/2025	159	704.740,75	60	138.970,70
12/2025	160	709.928,43	60	145.233,80

No tocante aos outros benefícios previdenciários pagos pelo RPPS, **cuja responsabilidade é do Tesouro Municipal**, conforme Artigo 113, da LC/180/2023, segue planilhas dos pagamentos, por competência e tipo de benefício.

BENEFÍCIOS PREVIDENCIÁRIOS PAGOS – TESOURO				
Competência	Nº de aposentados	Valor pago ref. a aposentadorias R\$	Nº de pensionistas	Valor pago ref. a pensões R\$
01/2025	7	28.943,07	10	21.079,33
02/2025	7	28.943,07	10	21.079,33
03/2025	7	28.943,07	10	21.079,33

04/2025	7	28.943,07	10	21.079,33
05/2025	7	36.849,05	10	26.724,39
06/2025	7	30.524,27	10	22.201,34
07/2025	7	30.524,27	10	22.201,34
08/2025	7	30.524,27	10	22.201,34
09/2025	7	30.524,27	10	22.201,34
10/2025	7	30.524,27	10	22.201,34
11/2025	7	30.524,27	10	22.201,34
11 13º/2025	7	30.524,27	10	22.201,34
12/2025	7	30.524,27	10	22.201,34

Os repasses foram efetuados mensais pela Prefeitura Municipal, para os pagamentos dos benefícios do Tesouro, por competência e 13º salário, conforme previsto alterado pelo artigo 113, da LC/180/2023.

Competência	Nº de aposentados	Nº de pensionistas	Valor do repasse
01/2025	7	10	50.022,40
02/2025	7	10	50.022,40
03/2025	7	10	50.022,40
04/2025	7	10	50.022,40
05/2025	7	10	63.573,44
06/2025	7	10	52.725,61
13º/2025	7	10	26.362,81
07/2025	7	10	52.725,61
08/2025	7	10	52.725,61
09/2025	7	10	52.725,61
10/2025	7	10	52.725,61
11/2025	7	10	52.725,61
13º/2025	7	10	26.362,81
12/2025	7	10	52.725,61

Fundação de Previdência Social dos Servidores Públicos Municipais de Mundo Novo - FUNPREMN não pagou nenhum benefício (auxílio) previdenciário em 2025, cuja responsabilidade é do Ente.

6. COMPENSAÇÃO PREVIDENCIÁRIA

O FUNPREMN - Fundação de Previdência Social dos Servidores Públicos Municipais de Mundo Novo - MS, utiliza o sistema COMPREV, que possibilita o envio e recebimentos de processos em que aplicam a compensação previdenciária. Em 2022 o FUNPREMN realizou contrato para usar o sistema com custo de R\$ 300,00 por mês, em 08/04/2022 foi assinado o contrato, com vigência de 60 meses.

Evidenciamos que a grande maioria dos processos homologados pelo Tribunal de Contas / MS, encontram se inseridos no sistema do COMPREV, aguardando análise.

Em 2024, o FUNPREMN, recebeu e pagou os montantes relacionados a processos de compensação previdenciária entre RPPS e RGPS.

A conta específica, da compensação é do Banco do Brasil, agencia 1002-2, cc 15.659-9.

Dos benefícios concedidos em 2023, 2024 e 2025 de aposentadorias e pensões 34 benefícios possuem direito a requerer compensação previdenciária, mas que estão aguardando registro do TCE, demonstrado na tabela abaixo:

Cod	Tipo	Nome	Sexo	Data Nasc	Tp.	Data in.	compensação	registro tc
-----	------	------	------	-----------	-----	----------	-------------	-------------

					Ben.	Ben.		
284	N	CARLOS KUNIAKI SAZAKI	M	02/07/1947	ATC	01/01/2021	SIM	Sim
283	N	ANGELO PEREIRA FILHO	M	17/02/1961	ATC	01/01/2021	SIM	Sim
285	PRO	LEONI ALVES DA CRUZ SILVA	F	07/07/1967	ESP	01/02/2021	SIM	Sim
316	N	SUSI MARIA SANTOS ANTONIASSI	F	05/12/1961	AID	01/03/2021	SIM	Sim
317	PRO	IDUVIRGE VIEIRA DE MORAIS	F	22/04/1962	ESP	01/03/2021	NÃO	Sim
318	N	CARMELINA LEODORO WASLAWICK	F	08/08/1954	ATC	01/04/2021	SIM	Sim
319	N	IDUVIRGE VIEIRA DE MORAIS	F	22/04/1962	ATC	01/04/2021	NÃO	Sim
320	PEN	ANA PAULA POTENZA FRUTOS	F	16/10/1979	PEM	11/03/2021	NÃO	Sim
321	PRO	JAIR DE SOUZA LIMA	M	10/10/1963	ESP	01/06/2021	SIM	Sim
322	PEN	ELISANGELA GONÇALVES ANTONIO	F	28/07/1983	PEM	16/05/2021	SIM	Sim
	PEN	RADASSA GONÇALVES ANTONIO	F	01/12/2008	PEM	16/05/2021	SIM	Sim
323	N	MILTON DA SILVA	M	27/06/1946	COP	28/06/2021	SIM	Sim
324	N	NILVA DA SILVA RAMOS OLIVEIRA	F	28/04/1967	ATC	01/07/2021	SIM	Sim
326	N	MARIA EDIR AMARO	F	04/12/1946	PEM	01/07/2021	NÃO	Sim
325	N	HELIO DA SILVA	M	10/10/1957	ATC	01/08/2021	SIM	Sim
327	PEN	LUZIA ROSA DOS SANTOS	F	15/06/1954	PEM	20/07/2021	SIM	Sim
328	N	MILTON CELSO ACHILES	M	18/07/1950	ATC	01/10/2021	SIM	Sim
330	PEN	FRANCISCO DOS SANTOS	M	09/03/1963	PEM	26/09/2021	SIM	Sim
329	PEN	DIRCE LAURENTE GONÇALVES	F	14/12/1946	PEM	03/10/2021	NÃO	Sim
332	N	OSVALDO GOMES DE MORAIS	M	20/04/1958	ATC	01/12/2021	SIM	Sim
331	N	ANA MARIA DA SILVA RODRIGUES	F	22/10/1961	AID	01/12/2021	SIM	Sim
334	PEN	JUVENIR MARIA SORES DE SOUZA	F	13/11/1959	PEM	26/10/2021	SIM	Sim
335	PEN	LEONARDO SOARES DE SOUZA / VASTI	M	28/10/1998	PEM	26/10/2021	SIM	Sim
333	N	ELIO ERCULANO	M	20/07/1954	ATC	01/01/2022	SIM	Sim
336	N	JORGE WESTEMAIER	M	24/12/1963	ATC	01/04/2022	SIM	Sim
338	N	EDIT ANITA SCHNEIDER SILVA	F	08/03/1950	AID	01/04/2022	NÃO	Sim
337	PRO	CELIA DOS DANTOS OLIVEIRA	F	06/01/1972	ESP	01/04/2022	NÃO	Sim
341	N	JOSE ALBERTO DOS SANTOS	M	04/04/1959	ATC	01/07/2022	SIM	Sim
340	PRO	ROSEMEIRE APARECIDA LOURENÇO CORREIA	F	19/02/1972	ESP	01/07/2022	NÃO	Sim
339	PRO	APARECIDA FATIMA CASTELLO ALEXANDRE	F	19/07/1969	ESP	01/07/2022	SIM	Sim
342	ESP	NERILSEIA DE CARVALHO MARQUES	F	12/06/1973	ESP-SAU	01/10/2022	NÃO	Sim
344	ESP	DIVANETE BENETOLI	F	13/06/1965	ESP-SAU	01/11/2022	NÃO	Sim
343	PRO	MARIA DA PENHA STACUL MANSAN	F	26/07/1971	ESP	01/11/2022	SIM	Sim
345	N	DILMARA WALOSZEK RIBAS	F	26/02/1967	ATC	01/01/2023	SIM	Sim
347	PRO	INES FERREIRA DA SILVA	F	12/07/1969	ESP	01/02/2023	SIM	Sim
346	PRO	MARCIA ELIANE PAIVA VELOSO	F	30/12/1970	ESP	01/02/2023	SIM	Sim
348	PRO	ELENIZE RADER SCHNEIDER	F	08/06/1957	ESP	01/02/2023	SIM	Sim
349	N	IVO DE SA GOMES	M	07/07/1966	ATC	01/02/2023	SIM	Sim
350	N	ISABEL FOLADOR	F	01/07/1968	ATC	01/03/2023	SIM	Sim
352	ESP	REGIANE PEIXOTO ALBUQUERQUE	F	19/09/1975	ESP-SAU	01/04/2023	NÃO	Sim
351	N	RUBENS MENDES	M	06/03/1959	ATC	01/04/2023	SIM	Sim
354	N	MARCIA ZWANG	F	28/09/1962	AID	01/05/2023	NÃO	Sim
355	PEN	BARBARA SOCOLOSKI	F	23/01/1943	PEM	02/04/2023	NÃO	Sim
356	PRO	WANIA LOPES KLEIN	F	14/04/1973	ESP	01/06/2023	NÃO	Sim
353	PEN	MARIA MARCIA DOS SANTOS	F	08/07/1971	PEM	07/03/2023	SIM	Sim
359	PEN	BENEDITO DE SOUZA	F	01/04/1955	PEM	18/05/2023	SIM	Sim
361	PEN	RUTH LEIA BARRETO SARDINHA	F	06/03/1967	PEM	18/05/2023	NÃO	Sim
362	PEN	LORRABEY VITORIA BARRETO SARDINHA	F	22/08/2010	PEM	18/05/2023	NÃO	Sim
363	PEN	MARIA IVETT VIEIRA MENDES	F	19/04/1952	PEM	26/04/2023	SIM	Sim
357	N	CICERO CORDEIRO DA SILVA	M	14/12/1953	ATC	01/07/2023	SIM	Sim
364	N	SEBASTÃO GREGIO	M	03/09/1952	ATC	01/08/2023	SIM	Sim
365	N	ORDALIA FREITAS DE JESUS	M	28/02/1965	ATC	01/08/2023	SIM	Sim
367	N	MOIZES ALVES MARTINS	M	02/01/1963	ATC	01/08/2023	SIM	Sim
368	N	PAULO OARES DA SILVA	M	13/02/1963	ATC	01/08/2023	SIM	Sim
366	N	MERQUES CANDIDO DO NASCIMENTO	M	29/09/1969	ATC	01/09/2023	SIM	Sim
	PRO	GERALDA RAMALHO	F	10/11/1972	ESP	01/09/2023	NÃO	Sim
371	PEN	LEONOR MELGES DE LIMA	F	19/02/1959	PEM	22/08/2023	SIM	Sim
372	PEN	ANTONIA DO NASCIMENTO DE MOURA	F	11/07/1952	PEM	12/11/2023	SIM	Sim
370	N	PAULO ZANOVELLO	M	28/03/1953	ATC	01/12/2023	SIM	Sim
374	PEN	HELENICE APARECIDA DE ANDRADE CLEMENTE	F	08/09/1959	PEM	18/11/2023	NÃO	Sim
375	N	IDALY JOÃO PETRI	M	18/01/1949	COP	19/01/2024	SIM	Sim

376	PEN	LIDIA DIAS LEAL	F	29/08/1946	PEM	10/02/2024	SIM	Sim
377	PEN	MARIA JULIA TORRES PINA	F	20/08/1964	PEM	25/01/2024	SIM	Sim
378	PEN	LOURDES DE JESUS SANTOS	F	25/04/1968	PEM	11/03/2024	SIM	Sim
379	PEN	MIGUEL ARTHUR CAMPOS PEREIRA	M	15/03/2021	PEM	11/03/2024	SIM	Sim
380	N	SUELY APARECIDA DAS GRAÇAS	F	20/08/1960	ATC	01/10/2024	SIM	Sim
381	PEN	NILVANDER DE OLIVEIRA	M	05/03/1960	PEM	12/09/2024	NÃO	Não
382	PEN	BARBARA LETICIA DE OLIVEIRA	F	05/09/2006	PEM	12/09/2024	NÃO	Não
383	PEN	BEATRIZ DE OLIVEIRA	F	18/05/2005	PEM	12/09/2024	NÃO	Não
84	N	FRANCISCO ALVES DE ANDRADE	M	29/01/1961	ATC	01/01/2025	SIM	Sim
601	N	ANTONIO SOARES DE LIMA	M	24/01/1964	ATC	01/04/2025	SIM	Sim
599	N	DANIEL LOURENÇO	M	28/06/1958	ATC	01/04/2025	SIM	Sim
600	N	JOSE HENRIQUE DE JESUS	M	29/07/1957	ATC	01/04/2025	SIM	Sim
602	PEN	BADIA FRANCISCA DA SILVA GUIMARÃES	F	19/08/1962	PEM	13/02/2005	NÃO	NÃO
603	N	ALECIO JAIME TEL	M	24/01/1958	ATC	01/06/2025	SIM	NÃO
604	N	VALTER GAIOLA	M	23/04/1960	AID	01/06/2025	SIM	NÃO
605	PEN	CELITA SPIER GIESLER	F	22/09/1946	PEM	06/06/2025	SIM	NÃO
606	PEN	GUSTAVO FURLANETO SANCHEZ / MARIA APARECIDA V FURLANETO	M	21/12/1990	PEM	26/06/2025	SIM	NÃO
607	PEN	SOLANGE CANDIDO SANCHEZ	F	05/05/1974	PEM	26/06/2025	SIM	NÃO

7. CUSTEIO ADMINISTRATIVO

Consoante o disposto pelos artigos 21 e 22 §§ 1º ao 5º da LC nº180/2023, o limite para as despesas administrativas do RPPS foi fixado em **3%** total, repassado até o 10º dia útil do mês subsequente, transferidos em conta específica, do Banco do Brasil, agencia 1002-2, cc 13.039-7.

Abaixo constam os montantes da base de cálculo das despesas administrativas e o respectivo limite:

Tabela 16: Limite das despesas administrativas no exercício 2025.

Descrição	Valor
Remuneração contributiva dos Servidores Ativos (prefeitura)	19.091.687,97
Remuneração contributiva dos Servidores Ativos (câmara)	266.621,70
Remuneração contributiva dos Servidores Ativos (trt)	57.722,75
Base de Cálculo da Taxa Administrativa	19.416.032,42
Percentual Legal da Taxa Administrativa (%)	3,00%
Limite Máximo Permitido para Despesas Administrativas	582.480,97
Despesas Administrativas Executadas no Exercício	517.509,69
Percentual Executado (%)	2,66%

A execução das despesas administrativas deu-se da seguinte forma no exercício de 2025.

Tabela 17: Detalhamento das despesas administrativas realizadas no exercício 2025.

Detalhamento das Despesas	Valor R\$
Despesas correntes:	

PESSOAL E ENCARGOS SOCIAIS	
Vencimentos e Vantagens Fixas – Pessoal Civil	185.625,00
OUTRAS DESPESAS CORRENTES	
Material de Consumo	7.920,22
Diárias	23.455,71
Passagens e despesas com locomoção	138.005,00
Serviço de Consultoria	6.500,00
Contribuições	65.899,36
Outros serviços de terceiros Pessoa Jurídica	67.058,56
DESPESAS DE CAPITAL	
Equipamento e material permanente	10.548,90
TOTAL	517.509,69

No exercício de 2025, a Fundação de Previdência de Mundo Novo MS contratou as seguintes Empresas:

Nº PROCESSO	017/2022
MODALIDADE	INEXIG 003/2022
Nº CONTRATO	015/2024 – 1º TERMO ADITIVO
CNPJ	42.422.253/0002-84
FORNECEDOR	EMPRESA TEC. INFOR. DA PREVIDENCIA - DATAPREV S.A
OBJETO	CONTRATAÇÃO DE SERVIÇO SAAS (SOFTWARE AS A SERVICE) PARA OPERACIONALIZAÇÃO DA COMPENSAÇÃO FINANCEIRA ENTRE O REGIME GERAL DE PREVIDENCIA SOCIAL E OS REGIMES PROPRIOS DE PREVIDENCIA SOCIAL DOS SERVIDORES PUBLICOS DA UNIAO, DOS ESTADOS, DO DISTRITO FEDERAL E DOS MUNICIPIOS, E ENTRE OS REGIMES PROPRIOS, NA HIPOTESE DE CONTAGEM RECIPROCA DE TEMPO DE CONTRIBUIÇÃO PARA EFEITO DE APOSENTADORIA, EM CUMPRIMENTO AO ESTABELECIMENTO PELO DECRETO Nº 10188 DE 20 DE DEZEMBRO DE 2019 E PORTARIA/SEPTR/ME Nº 15829 DE 2 DE JULHO DE 2020.
PRAZO	14/02/2023 a 14/02/2027
VALOR	14.400,00
Nº PROCESSO	0135/2024
MODALIDADE	INEXIG 015/2025
Nº CONTRATO	0152/2024 – 1º TERMO ADITIVO
CNPJ	10.541.510/0001-20
FORNECEDOR	I F CONSULTORIA
OBJETO	PIMEIRO TERMO ADITIVO DE PRAZO E VALOR DA CONTRATAÇÃO DE EMPRESA ESPECIALIZADA PARA REALIZAÇÃO CALCULO ATUARIAL, PREENCHIMENTO DO DEMONSTRATIVO DE RESULTADO ATUARIAL - DRAA, PROJEÇÃO E FLUXO ATUARIAL, NOTA TECNICA ATUARIAL, ANALISE DE BASE DE DADOS, NOTA EXPLICATIVA ATUARIAL, ESTUDO DE VIABILIDADE ORÇAMENTARIA E FINANCEIRA - SUSTEN, PALESTRA PARA APRESENTAÇÃO PRESENCIAL, ESTUDO TECNICO PARA IGRAÇÃO AO REGIME GERAL DE PREVIDENCIA SOCIAL E ENVIO DA REAVALIAÇÃO ENCADERNADA AO FUNPREMN CONFORME ETP E TERMO DE REFERENCIA, PROCESSO 0135/2024, MODALIDADE DE INEXIG. 0015/2024 CONTRATO 0152/2024, VIGENCIA 11/11/2024 A 11/11/2026.
PRAZO	11/11/2024 a 11/11/2026
VALOR	12.800,00
Nº PROCESSO	237/2021
MODALIDADE	INEXIG 0007/2021 – 4º termo aditivo
Nº CONTRATO	247/2021
CNPJ	13.178.739/0001-30
FORNECEDOR	CONTROLPREV ASSES. CONS. GES. PREVIDENCIARIA LTDA
OBJETO	PELA DESPESA EMPENHADA, PELA DESPESA EMPENHADA, REFERENTE AO 4º TERMO ADITIVO PELA CONTRAÇÃO DE PRESTAÇÃO DE SERVIÇO DE ASSESSORIA E CONSULTORIA EM GESTAO E PREVIDENCIA - CONTRATO 0247/2021 - PROCESSO 0237/2021 - MODALIDADE INEXIG 0007/2021 - VIGENCIA 08/09/2021 A 02/09/2026
PRAZO	08/09/2021 A 02/09/2026
VALOR	43.200,00
Nº PROCESSO	0082/2024
MODALIDADE	DISP 0020/2024
Nº CONTRATO	0097/2024 – 1º TERMO ADITIVO
CNPJ	11.340.009/0001-68
FORNECEDOR	CREDITO & MERCADO GESTAO DE VALORES MOBILIARIOS LTDA
OBJETO	PELA DESPESA EMPENHADA, REFERENTE AO PRIMEIRO TERMO ADITIVO DA CONTRATAÇÃO DE EMPRESA ESPECIALIZADA , COM CAPACITAÇÃO TECNICA PARA O DESENVOLVIMENTO E ELABORAÇÃO DE PROJETO DE IMPLANTAÇÃO E ATENDIMENTOS AOS REQUISITOS DO PRO GESTAO, COM OBJETIVO DE AUXILIAR A FUNPREMN NO INCENTIVO E ADESAO DAS MELHORES PRATICAS DE GESTAO PREVIDENCIARIA, NO INTUITO DE EMISSAO E MANUTENÇÃO DA CERTIFICAÇÃO

	INSTITUCIONAL PRO GESTAO. CONTRATO 0097/2024 - PROCESSO 0082/2024 - DISP 0020/2024 VIGENCIA 19/06/2024 A 19/06/2026
PRAZO	19/06/2024 A 19/06/2026
VALOR	18.198,72
N° PROCESSO	181/2025
MODALIDADE	INEXIG 21/2025
N° CONTRATO	175/2025
CNPJ	14.813.501/0001-00
FORNECEDOR	MATIAS E LEITAO CONSULTORES ASSOCIADOS LTDA
OBJETO	CONTRATAÇÃO DE PRESTAÇÃO DE SERVIÇO CONTINUADOS DE ASSESSORIA E CONSULTORIA HABILITADA ESPECIALIZADA EM INVESTIMENTO, DEVIDAMENTE REGISTRADA NA CVM E NO CORECON, PARA AUXILIO DO FUNPREMN NO ATENDIMENTO DAS OBRIGADÇÖES VIGENTES NOS TERMOS DA RESOLUÇÃO CMN Nº4963/21, PORTARIA MTP Nº 1467/22 E DEMONSTRATIVOS DO CADPREV DA SECRETARIA DE PREVIDENCIA, ALEM DE FORNECIMENTO DE SOFTWARE DE GERENCIAMENTO DE CARTEIRA PARA CONTROLE E MONITORAMENTO DOS INVESTIMENTOS, PELO PRAZO DE 12 MESES
PRAZO	01/09/2025 A 03/09/2026
VALOR	18.000,00
N° PROCESSO	0013/2024
MODALIDADE	DISP 0001/2024
N° CONTRATO	0016/2024 – PRIMEIRO TERMO ADITIVO
CNPJ	05.340.254/0001-72
FORNECEDOR	FOUR INFO DESENVOLVIMENTO DE SOFTWARE LTDA
OBJETO	PELA DESPESA EMPENHADA, REFERENTE A CONTRATAÇÃO DE EMPRESA ESPECIALIZADA PARA LICENCIAMENTO DE PROGRAMAS DE COMPUTADOR COMPOSTOS POR MODULOS INTEGRADOS DE SISTEMA DE INFORMAÇÃO DE GESTAO PREVIDENCIARIA COM FOCO EM REGIME EM REGIME PROPRIO DE PREVIDENCIA - RPPS, PELO PERIODO DE 12 MESES, ABRANGENDO OS SERVIÇO DE IMPLANTAÇÃO, MIGRAÇÃO DE DADOS, TREINAMENTO, CUSTOMIZAÇÃO E SUPORTE TECNICOS, PARA ATENDER AS NECESSIDADES DO FUNPREMN, PROCESSO 0013/2024, DISP. 0001/2024, CONTRATO 0016/2024, DE 01/03/2024 A 01/03/2026
PRAZO	01/03/2024 A 01/03/2026
VALOR	11.699,04
N° PROCESSO	001/2025
MODALIDADE	INEXIG 001/2025
N° CONTRATO	001/2025
CNPJ	45.151.033/0001-70
FORNECEDOR	GEPLAN ASSESSORIA CONTABIL LTDA
OBJETO	Contratação de empresa para prestação de serviços técnicos profissionais na área de contabilidade pública, para atuar em assessoria e consultoria contábil e administrativa voltadas para o Regime Próprio de Previdência Social.
PRAZO	24/02/2025 A 26/02/2026
VALOR	48.000,00

A receita arrecadada para o custo administrativo foi de R\$ 640.203,30 (seiscentos e quarenta mil, duzentos e três reais e trinta centavos), referente a 3% (três por cento) sobre a remuneração de contribuição dos servidores ativos vinculados ao RPPS, recolhido todo dia 10 (dez) de cada mês subsequente, que foram depositados em contas especifica para esta finalidade.

MÊS/ANO	A RECEBER	RECEBIDO ATE 31/12/2025
JANEIRO/2025	44.578,88	44.578,88
FEVEREIRO/2025	44.650,70	44.650,70
MARÇO/2025	45.227,02	45.227,02
ABRIL/2025	44.925,86	44.925,86
MAIO/2025	50.171,19	50.171,19
JUNHO/2025	49.949,35	49.949,35
JULHO/2025	49.882,23	49.882,23
AGOSTO/2025	49.869,73	49.869,73
SETEMBRO/2025	47.552,77	47.552,77
OUTUBRO/2025	47.655,63	47.655,63
NOVEMBRO/2025	47.792,51	47.792,51
DEZEMBRO/2025	44.050,19	1.098,59

13º	43.897,24	1.098,59
TOTAL GERAL	640.203,30	524.453,05

Em 2025, o FUNPREMN, teve superavit orçamentário de R\$ 2.487.675,69 (dois milhão, quatrocentos e oitenta e sete mil, seiscentos e setenta e cinco reais e sessenta e nove centavos), demonstrado no anexo 12 do balanço orçamentário. A fonte de recursos para o registro das receitas e despesas destinadas ao custeio administrativos, foi a 43 – Recursos Vinculados ao RPPS - Taxa de administração.

A conta bancária de registro da receita e despesa destinadas ao custeio administrativo foi o Banco do Brasil, agencia 1002-2, conta corrente 13.039-7, e a conta contábil 1.1.1.1.1.06.04.00.00.00002 (75682) Banco Conta Movimento - Taxa de Administração.

Saldo de reserva, conforme disposto no Art. 17, § 6º, da Lei Complementar nº 054/2008. Taxa de Administração, disponibilizado, no banco do brasil agencia 1002-2 conta corrente 13.039-7, de R\$ 1.777.446,98 (um milhão, setecentos e setenta e sete mil, quatrocentos e quarenta e seis reais e noventa e oito centavos), em 31/12/2025.

8. GESTÃO ORÇAMENTÁRIA

8.1 Resumo da Execução Orçamentária

a) Receitas

No exercício financeiro de 2025, a Fundação de Previdência dos Servidores Públicos Municipais de Mundo Novo - FUNPREV registrou previsão inicial de receitas no montante de R\$ 16.281.700,00, conforme aprovado na LOA do exercício de 2025 foram previstas no Orçamento Programa do Município de Mundo Novo, através da Lei Orçamentaria Anual nº 1.422/2024, publicado em 05 de dezembro de 2024, para a operacionalização das despesas do RPPS. A previsão atualizada permaneceu idêntica ao valor da LOA, em razão de os créditos adicionais abertos no exercício terem sido integralmente cobertos por anulações equivalentes de dotações orçamentárias, sem acréscimo líquido ao orçamento aprovado. A arrecadação efetiva totalizou R\$ 14.997.758,21, representando 92,12% da previsão atualizada, resultando em saldo negativo de R\$ 1.283.941,79 em relação à receita prevista.

As receitas correntes, que corresponderam à totalidade da arrecadação no exercício, totalizaram R\$ 14.997.758,21. As receitas de contribuições previdenciárias foram a principal fonte de ingresso, com arrecadação de R\$ 7.992.252,54 ante previsão de R\$ 7.627.150,00, superando em R\$ 365.102,54 (4,79%) o valor estimado. As receitas patrimoniais, que incluem a remuneração dos investimentos previdenciários, arrecadaram R\$ 1.242.447,39, valor expressivamente inferior à previsão de R\$ 3.088.000,00, registrando saldo negativo de R\$ 1.845.552,61, o que pode refletir a estratégia de reinvestimento dos recursos no próprio fundo previdenciário. As outras receitas correntes atingiram R\$ 5.763.058,28, superando a previsão de R\$ 5.564.550,00 em R\$ 198.508,28. As receitas de capital (amortizações de empréstimos), previstas em R\$ 2.000,00, não registraram arrecadação no exercício.

Categoria / Origem	Previsão Inicial (R\$)	Receita Realizada (R\$)	Saldo (R\$)
--------------------	------------------------	-------------------------	-------------

Receitas Correntes (I)	16.279.700,00	14.997.758,21	-1.281.941,79
Impostos, Taxas e Contribuições de Melhoria	0,00	0,00	0,00
Receita de Contribuições	7.627.150,00	7.992.252,54	+365.102,54
Receita Patrimonial	3.088.000,00	1.242.447,39	-1.845.552,61
Outras Receitas Correntes	5.564.550,00	5.763.058,28	+198.508,28
Receitas de Capital (II)	2.000,00	0,00	-2.000,00
Amortizações de Empréstimos	2.000,00	0,00	-2.000,00
TOTAL (I + II)	16.281.700,00	14.997.758,21	-1.283.941,79

b) Despesas

A dotação inicial fixada na LOA para o exercício de 2025 foi de R\$ 16.281.700,00, mantendo-se inalterada como dotação atualizada ao final do exercício, em razão de os créditos suplementares abertos (R\$ 396.000,00) terem sido compensados por anulações de igual valor, nos termos do art. 43, § 1º, III, da Lei nº 4.320/1964.

As despesas orçamentárias foram executadas com total empenhado de R\$ 12.510.082,52 (76,84% da dotação atualizada), integralmente liquidado e com pagamentos realizados no montante de R\$ 12.508.654,52. O grupo de Pessoal e Encargos Sociais constituiu a rubrica de maior representatividade, com empenhos de R\$ 11.927.721,08 — equivalentes a 95,35% do total das despesas correntes empenhadas —, refletindo a natureza típica de uma entidade de previdência social cujas principais despesas são pagamentos de benefícios e remuneração de pessoal. As Outras Despesas Correntes totalizaram R\$ 571.812,54 de despesas empenhadas e pagas. As despesas de capital (Investimentos) registraram empenho de apenas R\$ 10.548,90, ante dotação de R\$ 1.014.000,00, evidenciando baixa execução das despesas de capital no exercício. A Reserva de Contingência, no montante de R\$ 866.600,00 (dotação atualizada), não foi utilizada.

Categoria	Dot. Inicial (R\$)	Dot. Atualizada (R\$)	Empenhado (R\$)	Liquidado (R\$)	Pago (R\$)
Despesas Correntes	14.015.100,00	14.401.100,00	12.499.533,62	12.499.533,62	12.498.105,62
Pessoal e Encargos Sociais	13.459.000,00	13.459.000,00	11.927.721,08	11.927.721,08	11.927.721,08
Outras Despesas Correntes	556.100,00	942.100,00	571.812,54	571.812,54	570.384,54
Despesas de Capital	1.100.000,00	1.014.000,00	10.548,90	10.548,90	10.548,90
Investimentos	1.100.000,00	1.014.000,00	10.548,90	10.548,90	10.548,90
Reserva de Contingência	1.166.600,00	866.600,00	0,00	0,00	0,00
TOTAL GERAL	16.281.700,00	16.281.700,00	12.510.082,52	12.510.082,52	12.508.654,52

O comportamento das despesas empenhadas, liquidadas e pagas, evidenciadas por categoria econômica, grupo de natureza da despesa, modalidade de aplicação e elemento de despesa.

ELEMENTO DA DESPESA	FONTE DE RECURSOS	ORÇADO	EMPENHADO	LIQUIDADO	PAGO	SALDO
3.1.90.01.00.00.00.00	– 1.800.0000	10.920.000,00	9.655.463,25	9.655.463,25	9.655.463,25	1.264.536,75

APOSENTADORIAS, RESERVA, REMUNERADA E REFORMAS						
3.1.90.03.00.00.00.00 - PEN- SÕES	1.800.0000	2.300.000,00	2.078.175,48	2.078.175,48	2.078.175,48	221.824,52
3.1.90.94.00.00.00.00 - IND- ENIZAÇÕES E RESTITU- IÇÕES TRABALHISTAS	1.800.0000	20.000,00	8.457,35	8.457,35	8.457,35	11.542,65
3.3.90.08.00.00.00.00 - OUTROS BENEFÍCIOS ASSISTENCIAIS DO SERVIDOR	1.800.0000	8.000,00	0,00	0,00	0,00	8.000,00
3.1.90.11.00.00.00.00 - VENCIMENTOS E VANTAGENS FIXAS - PEEOSA CIVIL	1.802.0000	210.000,00	185.625,00	185.625,00	185.625,00	24.375,00
3.3.90.86.00.00.00.00 - COM- PENSAÇÃO A REGIMES DE PREVIDENCIA	1.800.0000	400.000,00	250.476,75	250.476,75	250.476,75	149.523,25
3.1.90.13.00.00.00.00 - OBRI- GAÇÕES PATRONAIS	1.802.0000	9.000,00	0,00	0,00	0,00	9.000,00
3.3.50.41.00.00.00.00 - CON- TRIBUIÇÕES	1.802.0000	10.000,00	7.920,22	7.920,22	7.920,22	2.079,78
3.3.90.14.00.00.00.00 - DI- ARIAS	1.802.0000	180.000,00	138.005,00	138.005,00	138.055,00	41.995,00
3.3.90.30.00.00.00.00 - MA- TERIAL DE CONSUMO	1.802.0000	28.000,00	23.455,71	23.455,71	23.455,71	4.544,29
3.3.90.33.00.00.00.00 - PASSAGENS E DESPESAS COM LOCOMOÇÃO	1.802.0000	50.000,00	6.500,00	6.500,00	6.500,00	43.500,00
3.3.90.35.00.00.00.00 - SERVIÇOS DE CONSULTO- RIA	1.802.0000	130.000,00	65.899,36	65.899,36	64.471,36	65.528,64
3.3.90.36.00.00.00.00 - OUTROS SERVIÇO DE TERCEIRO PESSOA FISICA	1.802.0000	10.000,00	0,00	0,00	0,00	10.000,00
3.3.90.39.00.00.00.00 - OUTROS SERVIÇOS DE TERCEIROS PESSOA JURIDICA	1.802.0000	100.000,00	67.058,56	67.058,56	67.058,56	32.941,44
3.3.90.40.00.00.00.00 - SERVIÇO DE TECNOLOGIA DA INFORMAÇÃO E CO- MUNICAÇÃO - PJ	1.802.0000	15.000,00	9.246,94	9.246,94	9.246,94	5.753,06
3.3.90.47.00.00.00.00 - OBRI- GAÇÕES TRIBUTARIAS E CONTRIBUTIVAS	1.802.0000	10.550,00	3.250,00	3.250,00	3.250,00	7.300,00
4.4.90.52.00.00.00.00 - EQUIPAMENTO E MATE- RIAL PERMANETE	1.802.0000	214.000,00	10.548,90	10.548,90	10.548,90	203.451,10
4.4.90.51.00.00.00.00 - OBRAS E INSTALAÇÕES	1.802.0000	800.000,00	0,00	0,00	0,00	800.000,00
9.9.99.00.00.00.00.00 - RESERVA DE CONTINGENCIA	1.800.0000	866.600,00	0,00	0,00	0,00	866.600,00

RESERVA DO RPPS						
3.3.90.08.00.00.00.00 – OUTROS BENEFICIOS ASSISTENCIAIS DO SERVIDOR	1.802.0000	550,00	0,00	0,00	0,00	550,00
TOTAL GERAL		16.281.700,00	12.510.082,52	12.510.082,52	12.508.654,52	

c) Resultado Orçamentário

O exercício de 2025 encerrou com superávit orçamentário de R\$ 2.487.675,69, apurado pela diferença entre a receita realizada (R\$ 14.997.758,21) e a despesa empenhada total (R\$ 12.510.082,52). O resultado positivo demonstra que a entidade executou suas despesas dentro dos limites da arrecadação efetiva, mantendo o equilíbrio fiscal preconizado pelo art. 4º, I, alínea "a", da Lei Complementar nº 101/2000 — Lei de Responsabilidade Fiscal. Cabe destacar que o equilíbrio orçamentário formal — entre receitas previstas e despesas fixadas em R\$ 16.281.700,00 — foi mantido nos termos da LOA aprovada. A diferença entre a receita prevista e a realizada (R\$ 1.283.941,79) não comprometeu o equilíbrio financeiro da entidade, dado que os empenhos ficaram substancialmente abaixo da dotação disponível.

Componente	Valor (R\$)
Receita Prevista Total (Previsão Inicial)	16.281.700,00
Receita Realizada	14.997.758,21
Percentual de Execução da Receita	92,12%
Despesa Fixada Total (Dotação Atualizada)	16.281.700,00
Despesa Empenhada Total	12.510.082,52
Despesa Liquidada Total	12.510.082,52
Despesa Paga Total	12.508.654,52
Superávit Orçamentário (Receita Real. – Desp. Empenh.)	2.487.675,69

d) Restos a Pagar

Conforme registros do Anexo 12 — Balanço Orçamentário e do Anexo 17 — Demonstrativo da Dívida Flutuante, foram inscritos em Restos a Pagar Processados no exercício de 2025 o montante de R\$ 1.428,00. Não houve inscrição de Restos a Pagar Não Processados em 2025. Os Restos a Pagar de exercícios anteriores (2023 e 2024), no total de R\$ 72.936,24 — sendo R\$ 63.852,00 referentes ao exercício de 2024 e R\$ 9.084,24 referentes ao exercício de 2023 —, foram integralmente liquidados e pagos durante o exercício de 2025, resultando em saldo nulo ao final do exercício para os RP de exercícios anteriores. O risco fiscal representado pelos Restos a Pagar Não Processados é inexistente no exercício de 2025, dada a ausência de inscrições nessa modalidade. O saldo de R\$ 1.428,00 de Restos a Pagar Processados, por já ter sido liquidado, representa obrigação de baixo risco, a ser paga no exercício subsequente.

Títulos	Saldo Anterior (R\$)	Inscrição (R\$)	Baixa (R\$)	Saldo Final (R\$)
RESTOS A PAGAR (TOTAL)	72.936,24	1.428,00	72.936,24	1.428,00

Restos a Pagar Não Processados	72.936,24	0,00	72.936,24	0,00
Exercício 2024	63.852,00	0,00	63.852,00	0,00
Exercício 2023	9.084,24	0,00	9.084,24	0,00
Restos a Pagar Processados	0,00	1.428,00	0,00	1.428,00
Exercício 2025	0,00	1.428,00	0,00	1.428,00

8.2 Resumo Substancial da Nota Explicativa

As Notas Explicativas às Demonstrações Contábeis da FUNPREMN — exercício de 2025 — foram elaboradas em conformidade com a Resolução TCE-MS nº 273/2025, as Normas Brasileiras de Contabilidade Aplicadas ao Setor Público (NBC TSP), o Manual de Contabilidade Aplicado ao Setor Público — MCASP, 11ª edição (STN/MF), a Lei nº 4.320/1964 e a Lei Complementar nº 101/2000.

Critérios Contábeis Adotados

Os bens do ativo imobilizado são mensurados pelo custo de aquisição deduzido da depreciação acumulada, calculada pelo método linear, com base nas taxas previstas no MCASP. Os investimentos e aplicações financeiras são registrados pelo valor de mercado ou equivalente, conforme determinado pelas normas de contabilidade aplicadas ao setor público. As demonstrações contábeis transcrevem fidedignamente os resultados da execução orçamentária, financeira e patrimonial da FUNPREMN.

9. BALANÇO PATRIMONIAL — ANÁLISE DAS VARIAÇÕES PATRIMONIAIS RELEVANTES

Em 31 de dezembro de 2025, o Ativo Circulante da FUNPREMN totalizou R\$ 73.289.950,73, em expressivo crescimento em relação ao exercício anterior (R\$ 59.029.611,80), impulsionado principalmente pelos Investimentos e Aplicações Temporárias a Curto Prazo, que atingiram R\$ 67.984.216,98 (contra R\$ 56.463.446,75 em 2024), correspondentes às aplicações do fundo previdenciário registradas pelo valor de mercado na data do balanço. O Caixa e Equivalentes de Caixa somou R\$ 2.650.629,77, valor consistente com o registrado no Balanço Financeiro e na DFC.

O Ativo Não Circulante registrou crescimento atípico e expressivo, passando de R\$ 2.301.198,99 para R\$ 73.628.164,84, variação de R\$ 71.326.965,85. Esse movimento decorreu, essencialmente, da reclassificação de ativos previdenciários de longo prazo no Ativo Realizável a Longo Prazo, que encerrou o exercício em R\$ 73.555.251,69. Desse montante, R\$ 2.085.405,52 referem-se ao parcelamento a receber da Prefeitura Municipal e R\$ 71.469.846,17 referem-se ao Plano de Equacionamento do Déficit Atuarial, instituído pela Lei Complementar Municipal nº 184/2024, representando direitos de realização futura vinculados ao equilíbrio financeiro e atuarial do RPPS. O Imobilizado registrou valor líquido de R\$ 72.913,15 após dedução da depreciação acumulada.

O Passivo Circulante totalizou R\$ 35.003,77, composto por Fornecedores e Contas a Pagar no valor de R\$ 1.428,00 (Restos a Pagar Processados de 2025) e Depósitos Restituíveis e Valores Vinculados de R\$ 33.575,77. O Passivo Não Circulante totalizou R\$ 161.403.287,94, integralmente representado por Provisões a Longo Prazo correspondentes às obrigações atuariais da entidade com seus segurados, atualizadas conforme avaliação atuarial por profissional habilitado. O crescimento de R\$ 19.536.810,81 em relação ao

exercício anterior reflete a constituição de novas provisões registradas como VPD de Constituição de Provisões na DVP.

O Patrimônio Líquido da FUNPREMN apresentou saldo negativo de R\$ - 14.520.176,14, representando expressiva melhora em relação ao exercício anterior (R\$ - 80.572.800,48), com variação positiva de R\$ 66.052.624,34, equivalente ao superávit patrimonial registrado no período. O Patrimônio Líquido negativo é característica inerente às entidades de previdência social em fase de acumulação, cuja avaliação deve ser realizada em conjunto com a análise atuarial do plano previdenciário.

Componente Patrimonial	Exercício Atual 2025 (R\$)	Exercício Anterior 2024 (R\$)
Ativo Circulante	73.289.950,73	59.029.611,80
Caixa e Equivalentes de Caixa	2.650.629,77	2.566.165,05
Demais Créditos e Valores a Curto Prazo	2.655.103,98	0,00
Investimentos e Aplicações Temp. a Curto Prazo	67.984.216,98	56.463.446,75
Ativo Não Circulante	73.628.164,84	2.301.198,99
Realizável a Longo Prazo	73.555.251,69	2.219.285,59
Imobilizado (líquido)	72.913,15	81.913,40
TOTAL DO ATIVO	146.918.115,57	61.330.810,79
Passivo Circulante	35.003,77	37.134,14
Passivo Não Circulante (Provisões Atuariais)	161.403.287,94	141.866.477,13
Patrimônio Líquido (Resultados Acumulados)	-14.520.176,14	-80.572.800,48
TOTAL DO PASSIVO + PL	146.918.115,57	61.330.810,79

9.1 Demonstração das Variações Patrimoniais — Resultado do Período

As Variações Patrimoniais Aumentativas (VPA) totalizaram R\$ 98.928.681,73 no exercício de 2025, ante R\$ 16.992.197,51 em 2024. Os componentes mais relevantes foram as Outras VPA (Diversas) no montante de R\$ 71.964.844,66, as Contribuições Sociais de R\$ 15.367.809,49 e a Valorização e Ganhos com Ativos (Reavaliação) de R\$ 10.047.481,15. As Variações Patrimoniais Diminutivas (VPD) somaram R\$ 32.876.057,39 (contra R\$ 13.250.123,91 em 2024), com destaque para as Outras VPD (R\$ 19.787.287,56 — predominantemente VPD de Constituição de Provisões Atuariais de R\$ 19.536.810,81) e para Pessoal e Encargos (R\$ 9.074.089,49). O Superávit Patrimonial do exercício atingiu R\$ 66.052.624,34, demonstrando robustez financeira da entidade no período, impulsionada especialmente pela valorização dos ativos previdenciários e pelas variações patrimoniais aumentativas diversas.

Natureza / Origem	Exercício Atual (R\$)	Exercício Anterior (R\$)
VPA — Contribuições Sociais	15.367.809,49	10.892.591,93
VPA — Financeiras (juros, remun. depósitos, outras)	863.078,50	3.190.962,34
VPA — Transferências Intragovernamentais Recebidas	685.467,93	646.043,17
VPA — Valorização e Ganhos com Ativos (Reavaliação)	10.047.481,15	0,00
VPA — Outras (Diversas)	71.964.844,66	2.262.600,07
TOTAL VPA	98.928.681,73	16.992.197,51
VPD — Pessoal e Encargos	9.074.089,49	835.926,89

VPD — Benefícios Previdenciários e Assistenciais	2.853.631,59	10.266.547,26
VPD — Uso de Bens, Serviços e Consumo de Capital Fixo	397.156,22	416.456,49
VPD — Constituição de Provisões Atuariais	19.536.810,81	1.424.381,60
VPD — Outras (diversas)	1.014.369,28	306.811,67
TOTAL VPD	32.876.057,39	13.250.123,91
RESULTADO PATRIMONIAL (Superávit)	66.052.624,34	3.742.073,60

9.2 Demonstração dos Fluxos de Caixa — Análise Sintética

A Demonstração dos Fluxos de Caixa, elaborada pelo método direto nos termos da NBC TSP 12 e do MCASP, apresentou fluxo líquido positivo das atividades operacionais de R\$ 3.114.120,65, com ingressos operacionais de R\$ 17.256.533,70 (destacando-se as contribuições de R\$ 7.992.252,54 e outras receitas operacionais de R\$ 8.021.833,77) e desembolsos de R\$ 14.142.413,05. As atividades de investimento registraram fluxo negativo de R\$ -3.357.172,51, em razão do intenso movimento de resgates (R\$ 77.141.013,51) e reaplicações (R\$ 80.487.637,12) dos recursos previdenciários, além de aquisições de ativo não circulante no valor de R\$ 10.548,90. Não houve atividades de financiamento no exercício. A variação líquida de caixa foi de R\$ -243.051,86, resultando em saldo final de R\$ 2.650.629,77 em 31/12/2025, confirmado no Balanço Financeiro e no Balanço Patrimonial.

Créditos Adicionais — Análise dos Decretos de Alteração Orçamentária

No exercício de 2025, foram exarados 3 (três) decretos de alteração orçamentária, todos da espécie Crédito Suplementar, autorizados pelas Leis Municipais nº 1.422/2024 e nº 1.464/2025, com recursos oriundos exclusivamente de anulação de dotações orçamentárias da própria entidade (art. 43, § 1º, III, da Lei nº 4.320/1964), totalizando R\$ 396.000,00 em créditos suplementares, integralmente compensados por igual valor de anulações, mantendo a dotação total inalterada em R\$ 16.281.700,00. Os remanejamentos atenderam a necessidades operacionais, incluindo reforço de serviços de tecnologia da informação, amortização e custeio de dívidas previdenciárias, serviços de consultoria, material de consumo, diárias e obrigações tributárias. A verificação de legalidade confirmou o cumprimento dos requisitos do art. 42 da Lei nº 4.320/1964 (autorização legislativa prévia), art. 43, § 1º, III (indicação de fonte de recursos) e do art. 167, V e VI, da Constituição Federal. Recomenda-se a juntada das publicações no Diário Oficial do Município ao processo de prestação de contas.

A previsão orçamentária para o exercício de 2025 é de R\$ 16.281.700,00, aprovada através da Lei Orçamentaria Anual nº 1.422/2024, publicado em 05 de Dezembro de 2024, em seu artigo 7º, autoriza abrir créditos adicionais suplementares até o limite de 5%.

Data supl.	Fund.	leis	Tipo fund.	Tipo mov.	valor	elementos	Rec sel	Cod detalhamento
12/02/2025	4668/2025	1422/2024	Decreto	Adicionar	R\$ 10.000,00	33904000000000	1.802	0000
12/02/2025	4668/2025	1422/2024	Decreto	Subtrair	R\$ 10.000,00	44905200000000	1.802	0000
17/02/2025	4672/2025	1422/2024	Decreto	Adicionar	R\$ 300.000,00	33903600000000	1.800	0000
17/02/2025	4672/2025	1422/2024	Decreto	Subtrair	R\$ 300.000,00	99999900000000	1.800	0000
07/08/2025	4746/2025	1464/2025	Decreto	Adicionar	R\$ 20.000,00	33903500000000	1.802	0000

07/08/2025	4746/2025	1464/2025	Decreto	Subtrair	R\$ 20.000,00	44905200000000	1.802	0000
07/08/2025	4746/2025	1464/2025	Decreto	Adicionar	R\$ 6.000,00	33903000000000	1.802	0000
07/08/2025	4746/2025	1464/2025	Decreto	Subtrair	R\$ 6.000,00	44905200000000	1.802	0000
07/08/2025	4746/2025	1464/2025	Decreto	Adicionar	R\$ 40.000,00	33901400000000	1.802	0000
07/08/2025	4746/2025	1464/2025	Decreto	Subtrair	R\$ 40.000,00	44905200000000	1.802	0000
07/08/2025	4746/2025	1464/2025	Decreto	Adicionar	R\$ 10.000,00	33904700000000	1.802	0000
07/08/2025	4746/2025	1464/2025	Decreto	Subtrair	R\$ 10.000,00	44905200000000	1.802	0000
11/08/0025	4748/2025	1464/2025	Decreto	Adicionar	R\$ 10.000,00	33903500000000	1.802	0000
11/08/2025	4748/2025	1664/2025	Decreto	Subtrair	R\$ 10.000,00	33903300000000	1.802	0000

Depósitos Restituíveis e Dívida Flutuante

Os Depósitos Restituíveis, correspondentes a retenções sobre folha de pagamento e demais operações, encerraram o exercício com saldo de R\$ 33.575,77 (saldo inicial: R\$ 37.134,14), após inscrições de R\$ 1.575.718,75 e baixas de R\$ 1.579.277,12. Os principais componentes são consignações bancárias (Caixa Econômica Federal: R\$ 22.962,79; Banco Bradesco: R\$ 10.540,98) e IRRF a recolher (R\$ 72,00), evidenciando a regularidade no repasse das retenções aos respectivos credores no prazo regulamentar. O Superávit Financeiro por Fontes de Recursos totalizou R\$ 62.098.179,78, distribuído entre as fontes RPPS — Fundo em Capitalização (R\$ 8.993.305,06 + R\$ 51.423.965,23) e RPPS — Taxa de Administração (R\$ 1.680.909,49).

10. GESTÃO DOS INVESTIMENTOS

Artigo 2º, § 4º, da Portaria 519/2011 do Ministério de previdência Social.

Nos termos do Art. 2º, § 4º, da Portaria 519/2011, do Ministério de Previdência Social, o responsável pela administração dos recursos financeiros do RPPS. O Sr. Anderson Adnes Veloso, responsável pela gestão dos recursos foi nomeado para a função através da Portaria nº 027/2023.

O Comitê de Investimentos, instituído nos termos do Art. 29, § 2º, da Lei Complementar nº 128/2021, alterado pelo Art. 45, da LC 180/2023, composto conforme tabela abaixo, no exercício de 2023, Decreto nº 4.433/2023.

Tabela 18: Comitê de Investimentos do RPPS.

Comitê de Investimentos						
Nomeação dos membros através do Ato: Decreto 4443/2023						
Nome	Função	Representatividade	Formação	Período	Certificação	
					Tipo	Validade
João Laertes da Costa	Titular	Conselho Curador	Professor	01/01/2023 a 31/12/2025	Básico Certificação do responsável pela gestão dos recursos e membros do comitê de investimentos	30/08/2028

					do RPPS (CP RPPS CGINV I)	
Volney Gonçalves Tibes	Titular	Conselho Fiscal	Contador	01/01/2023 a 31/12/2025	Básico Certificação do responsável pela gestão dos recursos e membros do comitê de investimentos do RPPS (CP RPPS CGINV I)	22/10/2028
Paulo Sergio Pimentel	Titular	Diretor de Benefícios	Gestão Financeira	01/01/2023 a 31/12/2025	Básico Certificação do responsável pela gestão dos recursos e membros do comitê de investimentos do RPPS (CP RPPS CGINV I)	07/08/2028
Anderson Adnes Veloso	Titular	Diretor Financeiro	Professor	01/01/2023 a 31/12/2025	Básico Certificação do responsável pela gestão dos recursos e membros do comitê de investimentos do RPPS (CP RPPS CGINV I)	07/08/2028
Rogério Fernando Cavalcante	Titular	Presidente	Administração	01/01/2023 a 31/12/2025	Básico Certificação do responsável pela gestão dos recursos e membros do comitê de investimentos do RPPS (CP RPPS CGINV I)	09/01/2028

ATA Nº 126 – 20/01/2025;
 ATA Nº 127 – 19/02/2025;
 ATA Nº 128 – 24/02/2025;
 ATA Nº 129 – 25/02/2025;
 ATA Nº 130 – 27/03/2025;
 ATA Nº 131 – 14/04/2025;
 ATA Nº 132 – 15/05/2025;
 ATA Nº 133 – 20/05/2025;
 ATA Nº 134 – 19/05/2025;
 ATA Nº 135 – 16/06/2025;
 ATA Nº 136 – 25/06/2025;
 ATA Nº 137 – 25/07/2025;
 ATA Nº 138 – 29/07/2025;
 ATA Nº 139 – 08/08/2025;
 ATA Nº 140 – 22/08/2025;

ATA Nº 141 – 22/09/2025;
ATA Nº 142 – 20/10/2025;
ATA Nº 143 – 03/10/2025;
ATA Nº 144 – 19/11/2025;
ATA Nº 145 – 10/11/2025; e
ATA Nº 146 – 15/12/2025.

No exercício de 2025, o Comitê de Investimentos do FUNPREMN desempenhou suas atribuições em conformidade com a legislação vigente e com a Política de Investimentos, realizando reuniões ordinárias com periodicidade mensal.

Durante as reuniões, foram analisados relatórios elaborados pela consultoria de investimentos, bem como avaliados os cenários econômicos nacionais e internacionais, com vistas à adequada alocação dos recursos previdenciários. O Comitê também promoveu a oitiva de representantes de instituições financeiras, que apresentaram propostas de novos ativos, visando à diversificação da carteira.

Adicionalmente, os membros do Comitê participaram de congressos, cursos e capacitações voltados à gestão de investimentos, com o objetivo de aprimorar a qualificação técnica. Destaca-se, ainda, a atuação conjunta com o Conselho Curador na elaboração da Política de Investimentos, bem como nas deliberações relativas às autorizações de aplicação e resgate de recursos.

No que se refere à assessoria técnica, o FUNPREMN contou, no exercício em análise, com a prestação de serviços de consultoria de investimentos. Inicialmente, manteve-se vigente o Contrato Administrativo nº 0122/2024, oriundo do Processo Administrativo nº 116/2024, firmado com a empresa Matias e Leitão Consultores Associados, o qual foi regularmente encerrado.

Posteriormente, a referida empresa foi novamente contratada por meio de procedimento de inexigibilidade de licitação (Inexigibilidade nº 21/2025), conforme Processo Administrativo nº 181/2025 e Contrato nº 175/2025, firmado em 03/09/2025, observando-se os requisitos legais aplicáveis.

A consultoria prestou suporte técnico especializado, fundamentado na análise dos cenários econômico e político, em âmbito nacional e internacional, auxiliando o ente na tomada de decisões, no processo de credenciamento de instituições financeiras, bem como na análise e no monitoramento dos fundos de investimento integrantes da carteira.

Ressalta-se que todas as Autorizações de Aplicação e Resgate (APRs) foram devidamente registradas no sistema CADPREV, por meio do Demonstrativo de Aplicações e Investimentos de Recursos (DAIR), em atendimento às exigências normativas e aos princípios da transparência e controle.

10.1. ENTIDADES CREDENCIADAS

ENTIDADE	CNPJ	VALIDADE
CAIXA ECONÔMICA FEDERAL	00.360.305/0001-04	16/06/2027
CAIXA ASSET DTVM	42.040.639/0001-40	16/06/2027
VINCE EQUITIES GESTORA DE RECURSOS LTDA	10.917.835/0001-64	07/09/2025
BANCO DO BRASIL S. A.	30.822.936/0001-69	16/06/2027
BB GESTÃO DE RECURSOS DISTRIBUIDORA DE TÍTULOS E VALORES MOBILIÁRIOS S.A	30.822.936/0001-69	16/06/2027

BANCO COOPERATIVO SICREDI S.A.	01.181.521/0001-55	16/06/2027
CONFEDERAÇÃO DAS COOPERATIVAS DO SICREDI	03.795.072/0001-60	16/06/2027
BANCO BRADESCO S.A.	60.746.948/0001-12	16/06/2027
BRAM - BRADESCO ASSET MANAGEMENT S.A. DISTRIBUIDORA DE TÍTULOS E VALORES MOBILIÁRIOS	62.375.134/0001-44	16/06/2027
RJI CORRETORA DE TÍTULOS E VALORES MOBILIÁRIOS LTDA	42.066.258/0001-30	07/09/2025
FINAXIS CORRETORA DE TÍTULOS E VALORES MOBILIÁRIOS S/A	03.317.692/0001-94	07/09/2025
PETRA CAPITAL GESTÃO DE INVESTIMENTOS LTDA	09.204.714/0001-96	07/09/2025
BANCO DAYCOVAL S.A.	62.232.889/0001-90	16/06/2027
DAYCOVAL ASSET MANAGEMENT ADM DE RECURSOS LTDA	72.027.832/0001-02	07/09/2025
AZ QUEST INVESTIMENTOS LTDA	04.506.394/0001-05	16/06/2027
PRIVATIZA AGENTES AUTONOMOS DE INVESTIMENTOS SS	00.840.515/0001-08	16/06/2027
BEM DISTRIBUIDORA DE TÍTULOS E VALORES MOBILIÁRIOS LTDA	02.665.681/0001-96	16/06/2027
AGENTE AUTONOMO DE INVESTIMENTOS, GRID ASSESSOR DE INVESTIMENTO LTDA	17.203.539/0001-40	16/06/2027
BEM DTVM LTDA	00.066.670/0001-00	16/06/2027
GENIAL INVESTIMENTOS CORRETORA DE VALORES MOBILIARIOS S.A	27.652.684/0001-62	16/06/2027
ITAU DISTRIBUIDORA DE TITULOS E VALORES MOBILIARIOS S.A	33.311.713/0001-25	16/06/2027
ITAU UNIBANCO S.A	60.701.190/0001-04	16/06/2027

10.2. POLÍTICA ANUAL DE INVESTIMENTOS

O FUNPREMN, definiu a Política Anual de Investimentos para o exercício de 2025, formatada pelo Comitê de Investimentos, através da Ata 123/2024, em 19/11/2024, aprovada em 21/11/2023, pelo Conselho Curador, através da Resolução 003/2024 e Ata 282, no publicado no endereço www.mnprevidencia.com, menu >transparência >política de investimentos. E no diário oficial do município.

A Política foi aprovada com os limites abaixo. Em sua execução, não foram observados desenquadramentos, ativos ou passivos.

O quadro abaixo apresenta o enquadramento da carteira ao fim do exercício de 2025 em confronto com os percentuais da estratégia de alocação aprovados pelo Conselho.

Quadro 01: Limites e execução da Política de Investimentos 2025

ADERÊNCIA À POLÍTICA DE INVESTIMENTOS							
TIPO DE ATIVO	CARTEIRA (R\$)	(%)	LIM. 4.963	ESTRATÉGIA DE ALOCAÇÃO			CONF?
				INFERIOR (%)	ALVO (%)	SUPERIOR (%)	
Renda Fixa							
Títulos Tesouro Nacional - SELIC	R\$ 0,00	0,00%	100,00%	0,00%	10,00%	50,00%	SIM
FI Renda Fixa Referenciado 100% títulos TN	R\$ 28.843.663,09	40,85%	100,00%	20,00%	40,00%	90,00%	SIM
FI em Índices de Renda Fixa 100% títulos TN	R\$ 0,00	0,00%	100,00%	0,00%	0,00%	0,00%	SIM
Operações Compromissadas	R\$ 0,00	0,00%	5,00%	0,00%	0,00%	0,00%	SIM
FI Renda Fixa	R\$ 33.319.349,97	47,19%	60,00%	10,00%	33,00%	50,00%	SIM
FI de Índices Renda Fixa	R\$ 0,00	0,00%	60,00%	0,00%	0,00%	0,00%	SIM
Ativos Bancários	R\$ 0,00	0,00%	20,00%	0,00%	1,00%	10,00%	SIM
FI Direitos Creditórios (FIDC) - sênior	R\$ 394,61	0,00%	5,00%	0,00%	0,50%	2,00%	SIM
FI Renda Fixa "Crédito Privado"	R\$ 0,00	0,00%	5,00%	0,00%	0,50%	5,00%	SIM
FI Debêntures	R\$ 0,00	0,00%	5,00%	0,00%	0,00%	0,00%	SIM
Renda Variável							
FI Ações	R\$ 8.441.131,61	11,96%	30,00%	0,00%	11,00%	22,00%	SIM
FI de Índices Ações	R\$ 0,00	0,00%	30,00%	0,00%	0,00%	0,00%	SIM
Exterior							
FI Renda Fixa - Dívida Externa	R\$ 0,00	0,00%	10,00%	0,00%	0,00%	10,00%	SIM
FI Investimento no Exterior	R\$ 0,00	0,00%	10,00%	0,00%	0,00%	10,00%	SIM
FI Ações - BDR Nível I	R\$ 0,00	0,00%	10,00%	0,00%	2,00%	10,00%	SIM
Estruturadas							
FI Multimercado - aberto	R\$ 0,00	0,00%	10,00%	0,00%	2,00%	10,00%	SIM
FI em Participações	R\$ 0,00	0,00%	5,00%	0,00%	0,00%	5,00%	SIM
FI "Ações - Mercado de Acesso"	R\$ 0,00	0,00%	5,00%	0,00%	0,00%	0,00%	SIM
Fundos Imobiliários							
FI Imobiliário	R\$ 0,00	0,00%	5,00%	0,00%	0,00%	0,00%	SIM
Emprést. Consignado							
Empréstimos Consignados	R\$ 0,00	0,00%	5,00%	0,00%	0,00%	0,00%	SIM
Imóveis							
Imóveis	R\$ 0,00	0,00%	100,00%	-	-	-	SIM

Os parâmetros de riscos definidos na Política de Investimentos foram acompanhados por relatórios específicos. O quadro abaixo apresenta o relatório de risco de mercado, apontando indicadores de riscos e desempenho para a carteira e para cada fundo de investimento aplicado.

Quadro 02: Relatório de Risco de Mercado

RISCO DE MERCADO														
FUNDO	BENCHMARK	RENT. (%)		VAR (%) (252 D.U)		VOL (%)		TREYNOR		DRAWDOWN (%)		SHARPE		RES. 4.963
		MÊS	12M	MÊS	12M	MÊS	12M	MÊS	12M	MÊS	12M	MÊS	12M	
CARTEIRA	=meta	0,83%	15,99%	1,15%	3,99%	0,88%	1,86%	0,33	0,15	0,64%	0,64%	1,62	0,91	-
BB IRF M 1 TP FIC RF...	IRF M 1	1,13%	14,41%	0,00%	0,01%	0,09%	0,32%	11,09	7,26	0,00%	0,00%	1,66	0,14	7, I "b"
BB PREVIDENCIÁRIO RF...	IPCA	0,97%	11,25%	0,01%	0,02%	0,33%	1,13%	9,19	-181,42	0,00%	0,00%	1,24	2,89	7, I "b"
SICREDI LIQUIDEZ EMPRESARIAL FI RENDA FIXA...	CDI	1,22%	8,68%	0,00%	0,00%	0,02%	0,06%	24,73	281,17	0,00%	0,00%	0,38	0,56	7, I "b"
BB TESOUREO FIC RENDA FIXA SELIC	CDI	1,20%	5,99%	0,00%	0,00%	0,01%	0,05%	127,60	2.987,50	0,00%	0,00%	7,46	5,63	7, I "b"
CAIXA BRASIL IRF M TP FI RF...	IRF M	0,28%	17,95%	0,01%	0,05%	0,86%	2,97%	4,94	31,79	0,00%	0,00%	0,75	1,09	7, I "b"
CAIXA BRASIL IRF M 1 TP FI...	IRF M 1	1,14%	14,51%	0,00%	0,01%	0,09%	0,32%	9,77	24,31	0,00%	0,00%	1,50	0,47	7, I "b"
VANQUISH FORTE ALOCAÇÃO DINÂMICA FIRF LP	CDI	0,24%	7,50%	0,02%	0,05%	0,94%	3,24%	132,38	6.691,61	0,24%	6,62%	1,95	6,73	7, III "a"
VANQUISH CORAL FIRF LP	CDI	0,41%	7,15%	0,01%	0,03%	0,52%	1,79%	17,12	-496,13	0,00%	0,00%	1,95	3,99	7, III "a"
SICREDI INSTITUCIONAL FI...	IRF M 1	1,11%	14,71%	0,00%	0,01%	0,10%	0,35%	7,11	44,66	0,00%	0,00%	1,14	0,99	7, III "a"
BB FLUXO FIC RF PREVID	CDI	1,01%	11,46%	0,00%	0,00%	0,02%	0,06%	1.355,93	5.343,45	0,00%	0,00%	13,37	-18,09	7, III "a"
BRADESCO PREMIUM FI RF REF DI	CDI	1,22%	14,46%	0,00%	0,00%	0,01%	0,05%	4,57	-424,68	0,00%	0,00%	0,24	2,92	7, III "a"
BB PERFIL FIC RF REF DI...	CDI	1,22%	9,09%	0,00%	0,00%	0,02%	0,05%	20,08	948,58	0,00%	0,00%	0,83	2,62	7, III "a"
FI CAIXA BRASIL MATRUZ RF	CDI	1,20%	14,44%	0,00%	0,00%	0,02%	0,07%	4,14	94,09	0,00%	0,00%	0,51	1,43	7, III "a"
PREMIUM FIDC SÊNIOR	CDI	-0,57%	34,79%	-	-	-	-	-	-	0,00%	0,00%	-	-	7, V "a"
CAIXA EXPERT VINICI VALOR DIVIDENDOS RPPS...	IDIV	-1,41%	30,89%	0,07%	0,23%	3,98%	13,78%	1,90	19,21	1,41%	4,24%	0,41	1,22	8, I
AZ QUEST AÇÕES FIC AÇÕES	IBOVESPA	-4,09%	31,15%	0,08%	0,28%	4,97%	17,21%	3,42	15,78	4,09%	6,79%	0,62	0,95	8, I
DAYCOVAL IBOVESPA ATIVO FI AÇÕES	IBOVESPA	1,34%	28,93%	0,07%	0,23%	4,02%	13,94%	0,79	16,23	0,00%	3,41%	0,02	1,07	8, I
CAIXA SMALL CAPS ATIVO FI AÇÕES	SMILL	-4,05%	28,85%	0,09%	0,31%	5,40%	18,71%	3,64	13,87	4,05%	5,99%	0,66	0,84	8, I

10.3. RECURSOS FINANCEIROS

Os recursos financeiros do FUNPREMN, estão depositados nas seguintes contas bancárias:

Tabela 19: Contas Bancárias do RPPS.

Banco	Agência	Conta	Saldo em 31/12/2025	Finalidade da Conta ¹
BANCO DO BRASIL	1002-2	BB - 8925-7	7.432,33	MOVIMENTO PAGAMENTO BENEFICIOS
BANCO DO BRASIL	1002-2	BB - 8928-1	14.722.831,21	CONTA INVESTIMENTOS REBEBIMENTOS DAS CONTRIBUICOES PREVIDENCIARIAS
BANCO DO BRASIL	1002-2	BB - 13.039-7	1.777.446,98	TAXA DE ADMINISTRACAO
BANCO DO BRASIL	1002-2	BB - 19.011-X	1.418,83	CONSIGNACOES
BANCO DO BRASIL	1002-2	BB - 15.659-0	1.035.914,35	COMPENSACAO PREVIDENCIARIA
BANCO DO BRASIL	1002-2	BB - 16.382-1	134.232,90	MOVIMENTO PAGAMENTOS BENEFICIOS TESOUREO
BANCO DO BRASIL	1002-2	BB - 19.272-4	14.790.508,31	RECEBIMENTO DE PARCELAMENTOS
BRADESCO	1325	15.666-3	0,00	CONTA CORRENTE
BRADESCO	1325	15.666-3	0,00	APLICAÇÃO
BRADESCO	1538	0315.666-4	9.248,99	CONTA CORRENTE
BRADESCO	1538	0315.666-4	8.395.406,06	APLICAÇÃO
SICREDI	0903	37.408-3	6.660.990,33	APLICAÇÃO
DAYCOVAL		256269	3.084.278,31	APLICAÇÃO RENDA VARIÁVEL

BANCO PETRA 94	001	84-1	394,61	APLICAÇÃO FIDC
CAIXA ECONOMICA FEDERAL	4455	000575265446-3	1.491.065,24	APLICACAO
CAIXA ECONOMICA FEDERAL	4455	000575265445-5	16.463.456,10	APLICACAO
CAIXA ECONOMICA FEDERAL	4455	000575265445-5	22.702,81	CONTA CORRENTE
AZ QUEST	0130	52460-6 201	1.606.082,38	APLICAÇÃO RENDA VARIÁVEL
RJI CTVM LTDA BANCO 506	0001	02847-1	136.222,62	FORTE FUNDO DE INVESTIMENTO EM RENDA FIXA LONGO PRAZO
RJI CTVM LTDA BANCO 506	0001	02848-9	298.445,37	CORAL FUNDO DE INVESTIMENTO EM RENDA FIXA LONGO PRAZO
		TOTAL	70.638.077,73	

Os extratos de dezembro de 2025, da Fundação de Previdência Social dos Servidores Públicos Municipais de Mundo Novo - MS, todos disponibilizados no site www.mnprevidencia.com menu >contabilidade >extratos.

A segregação de recursos por ativos e por contas é acompanhado mensalmente por relatório específico, emitido pelo Sistema UNO, utilizado para gerenciamento das aplicações.

10.4. ENQUADRAMENTO DA CARTEIRA DE INVESTIMENTOS

Conforme o “Quadro 01”, apresentado acima, a execução da Política de Investimentos respeitou os limites estabelecidos pela Resolução CMN nº 4.963/2021.

A rentabilidade acumulada dos investimentos resultou em 15,99% em 2025, contra uma meta atuarial de 9,53%.

A carteira encerrou o ano alocada em 88,04 no segmento de renda fixa e 11,96% em Renda Variável.

Para evidenciação do comportamento dos rendimentos das aplicações, assim como concentrações e demais informações de resultado, está anexo a este documento o relatório dos investimentos de 2025.

Reforçando o atendimento aos critérios de monitoramento de riscos da carteira, também está anexo ao presente documento o relatório de riscos da carteira, contemplando riscos de mercado, aderência da carteira e dos fundos aos seus respectivos benchmarks, além da conformidade aos enquadramentos da Resolução CMN nº 4.963/2021.

Apesar da determinação dos relatórios detalhados, no mínimo, trimestralmente, sobre a rentabilidade, os riscos das diversas modalidades de operações realizadas nas aplicações dos recursos do RPPS e a aderência à política anual de investimentos, a Fundação de Previdência Social dos Servidores Públicos Municipais de Mundo Novo divulga seu relatório em periodicidade mensal. Estes relatórios podem ser encontrados no Portal <https://www.mnprevidencia.com>.

São elaborados relatórios Analíticos detalhados, mensalmente e apresentados aos Conselhos Curador e Fiscal, os relatórios estão disponibilizados no site www.mnprevidencia.com menu >transparência, >relatório analítico - mensal de investimentos.

Todos os ativos encontram-se enquadrados nos limites de concentração previstos na regulação e aderentes às diretrizes da Política de Investimentos.

11. TRANSPARÊNCIA E PUBLICIDADE

Os Demonstrativos Contábeis do FUNPREMN, relativos ao exercício de 2025, foram publicados no Diário Oficial do Município de Mundo Novo - MS, Lei 738/2009, disponível através do endereço eletrônico.

Além disso, os Demonstrativos Contábeis e as informações quanto à execução pormenorizada das receitas e das despesas do RPPS estão disponibilizados no endereço eletrônico da Fundação de Previdência Social dos Servidores Públicos Municipais de Mundo Novo - MS, <https://mnpresvidencia.com> no menu >contabilidade.

12. IMPACTOS REDUZIR DÉFICIT - REAVALIAÇÃO ATUARIAL - REFORMA PREVIDENCIARIA MUNICIPAL, REGRAS DE ELEGIBILIDADE DE BENEFÍCIOS

No mês de março, foi realizada audiência pública na Câmara Municipal, ocasião em que se apresentou o resultado da reavaliação atuarial de 2025, com data focal em 31/12/2024. A reavaliação apontou um déficit de (80.444.347,74), a ser equacionado em 35 anos, na oportunidade, o atuário destacou a importância da reposição de servidores por meio de concurso público, diante da elevada quantidade de benefícios concedidos nos últimos anos, bem como os impactos decorrentes da concessão de reajustes acima da inflação, especialmente considerando a expressiva quantidade de benefícios com paridade e integralidade.

CONVITE
Conselheiros
Servidores
Aposentados e pensionistas
Integrantes da administração
SIMSERV e
Vereadores

**AUDIÊNCIA SOBRE
CÁLCULO ATUARIAL DO FUNDO DE PREVIDÊNCIA**

DATA: 31 de março (sexta-feira)
HORARIO: 9 horas
LOCAL: Câmara Municipal
PALESTRANTE: Igor França Garcia (atuário)

Realização:

Fundo de Previdência

Foram também apresentados os impactos sobre o déficit atuarial da FUNPREMN em decorrência da adoção da reforma previdenciária municipal. Apesar dos avanços promovidos, o regime ainda apresenta déficit financeiro, o qual deverá ser equacionado mediante a elevação da alíquota destinada ao custo suplementar. Ressaltou-se, contudo, a necessidade de adoção de medidas imprescindíveis para a redução do déficit atuarial, dentre as quais se destaca a recomposição da massa de segurados ativos.

Nesse contexto, foi esclarecido que uma das principais soluções para o equilíbrio financeiro e atuarial da FUNPREMN consiste na realização de concurso público. Para tanto, foram promovidas reuniões com a administração municipal (prefeita e vice-prefeito), vereadores, servidores, representantes sindicais e assessoria previdenciária, a fim de discutir o tema. Como resultado, o concurso foi realizado no segundo semestre.

A presente análise trata dos reflexos da realização de concurso público pelo Município de Mundo Novo/MS, com a oferta de mais de 200 (duzentas) vagas para provimento de cargos efetivos, no âmbito da FUNPREMN, especialmente no que se refere à base de dados da reavaliação atuarial posicionada em 31/12/2025.

Embora o certame tenha sido regularmente realizado, os candidatos aprovados serão empossados apenas no exercício de 2026, razão pela qual não integram a base cadastral utilizada na reavaliação atuarial com data-base em 31 de dezembro de 2025. Dessa forma, os efeitos positivos decorrentes do ingresso de novos servidores efetivos — como o incremento da base contributiva e o fortalecimento do equilíbrio financeiro e atuarial do regime — não foram capturados na referida avaliação, que reflete exclusivamente a massa de segurados existente até a data de corte.

O concurso público fortalece a estrutura administrativa e previdenciária do município. A posse de servidores efetivos proporciona maior estabilidade, profissionalização e continuidade dos serviços, reduzindo a rotatividade e contribuindo para uma gestão mais eficiente dos recursos previdenciários.

Ademais, o concurso contribui para a sustentabilidade do sistema previdenciário municipal, uma vez que servidores concursados tendem a manter vínculos mais duradouros, aumentando a previsibilidade das contribuições e favorecendo o equilíbrio financeiro e atuarial da FUNPREMN.

Destaca-se, ainda, que a ampliação do quadro de servidores efetivos impacta positivamente a qualidade dos serviços públicos, permitindo melhor atendimento aos segurados, aposentados e pensionistas.

Ressalta-se, contudo, que a futura admissão desses servidores produzirá impacto atuarial relevante, a ser evidenciado nas próximas avaliações, uma vez que contribuirá para o aumento das receitas previdenciárias e para a melhoria da relação entre ativos, aposentados e pensionistas. Em 31/12/2025, havia aproximadamente 402 servidores ativos contribuindo, enquanto a folha de pagamento da FUNPREMN, referente a dezembro de 2025, registrava 159 inativos e 60 pensionistas, evidenciando uma relação inferior a dois servidores ativos para cada benefício pago.

Segue informações do cálculo atuarial, data focal 31/12/2025.

RESUMO DO CÁLCULO ATUARIAL – EXERCÍCIO 2026

Plano: Previdenciário (Regime de Capitalização)

1. Objetivo da Avaliação

A reavaliação atuarial tem por finalidade mensurar os compromissos futuros do RPPS, definir o plano de custeio e apurar as provisões matemáticas a serem registradas nas demonstrações contábeis, conforme a Portaria MTP nº 1.467/2022.

2. Plano de Custeio Vigente

- **Servidor ativo:** 14,00%
- **Ente público:** 19,76%

- **Taxa administrativa:** 3,00%
- **Custo normal total:** 33,76% da folha
- **Aporte anual para déficit:** R\$ 5.430.621,29

3. Hipóteses Atuariais

- **Taxa de juros atuarial:** 5,12% a.a.
- **Inflação:** 4,05% (IPCA)
- **Crescimento salarial real:** 1,00%
- **Rotatividade:** 1,00%
- **Tábuas biométricas:** IBGE 2024
- **Fator de determinação:** 98,20%

4. Resultado Atuarial

- **Ativos do plano:** R\$ 72.906.135,24
- **Provisões matemáticas:** R\$ 168.580.734,88
- **Déficit atuarial:** R\$ 88.497.152,70

O plano apresenta **desequilíbrio atuarial**, exigindo medidas de equacionamento por meio de aportes e/ou alíquotas suplementares.

5. Plano de Amortização do Déficit

- Prazo de equacionamento: até **2055**
- Aportes crescentes ao longo do tempo
- Valor inicial anual aproximado: **R\$ 6,1 milhões**
- Redução gradual do déficit até sua extinção

6. Situação Financeira (Curto Prazo)

- **Receitas anuais:** R\$ 13,66 milhões
- **Despesas anuais:** R\$ 11,94 milhões
- **Superávit financeiro estimado:** R\$ 1,72 milhão

Indica **equilíbrio financeiro no curto prazo**, apesar do déficit atuarial estrutural.

7. Perfil dos Segurados

- **Total:** 621 segurados
 - Ativos: 402 (64,7%)
 - Aposentados: 159 (25,6%)
 - Pensionistas: 60 (9,7%)

Tendência observada:

- Redução de servidores ativos
- Aumento de aposentados e pensionistas
- Queda da relação ativo/beneficiário (1,8)

8. Conclusão

A avaliação atuarial demonstra que o RPPS do Município de Mundo Novo/MS:

- Possui **equilíbrio financeiro no curto prazo**;
- Apresenta **déficit atuarial relevante** no longo prazo;
- Depende da **manutenção do plano de custeio e dos aportes financeiros**

para garantir a sustentabilidade;

- Sofre impacto do **envelhecimento da massa de segurados**, exigindo acompanhamento contínuo.

Por fim destaca-se que a reforma da previdência foi fundamental para tornar a FUNPREMN mais equitativa e sustentável. Nesse contexto, foram estabelecidas novas regras relativas à idade mínima, ao cálculo dos benefícios, às alíquotas de contribuição, bem como às condições aplicáveis a inativos e pensionistas.

Tais mudanças, embora exijam adaptação por parte dos servidores e gestores públicos, corrigem distorções históricas do sistema e contribuem para a sustentabilidade fiscal a médio e longo prazo. Ressalta-se, ainda, que os direitos adquiridos foram respeitados, uma vez que as regras para aqueles que já recebem benefícios permaneceram inalteradas.

Mundo Novo - MS, 23 de março de 2026.

Rogério Fernando Cavalcante
Diretor Presidente do FUNPREMN